DIERON EL ALTA A DIEGO

ESO ASEGURA UN DIARIO CATALAN, PERO EN CUBA NO HUBO CONFIRMACION OFICIAL

Según una noticia aparecida ayer en la edición del diario catalán "Sport", de la cual no hubo confirmación oficial desde Cuba, Diego Armando Maradona ya tendría el alta médica y podría dejar el país caribeño cuando lo desee. "Diego Maradona ya tiene el alta médica y puede abandonar Cuba cuando lo desee. Así lo informó Amauri Barrios, uno de los doctores que lo ha atendido estas últimas semanas", consigna el periódico deportivo, para luego agregar: "Barrios confirmó que el ex futbolista argentino ya está curado de su adicción a las drogas. 'Pensamos que ya no las consume, pero la seguridad sólo la tiene él', matizó el doctor, aunque aclaró que Maradona ingresó en el centro médico para 'recuperar su corazón'".

La nota aparecida en "Sport" señala también que el médico destacó la mejoría de su paciente al comentar: "Cuando llegó casi no hablaba, estaba hinchado y se movía lentamente. Ahora ha bajado de peso, su corazón está recuperado en un setenta por ciento. Su ánimo es excelente y se lo ve tranquilo y alegre". Más adelante el diario catalán aclara: "Pese a que Maradona ya tiene el alta médica, no es seguro que vaya a dejar Cuba. De hecho, las autoridades futbolísticas del país que gobierna Fidel Castro, amigo personal del ex jugador, ya han manifestado el deseo de que éste continúe en la isla. El seleccionador cubano, William Barnet, comentó que 'ojalá que se quede a vivir aquí como ha dicho. Su sola presencia hace que la gente se interese por el fútbol. Es nuestro mejor propagandista'".

Diego Maradona, fumándose un habano en La Habana.

Noticias

Domingo 6 de Agosto de 2000 - AÑO V - Nº 1.540

ESTE DIARIO ACOMPAÑA LA EDICION DE *crónica*; NO SE PUEDE VENDER POR SEPARADO

La Frase de Ayer

"Hace 10 meses que estoy tratando de llegar a un acuerdo con los dirigentes. Quiero quedarme en Boca y ganar la Copa Intercontinental. Igual estoy tranquilo, aunque me molesta y me da bronca que se le mienta a la gente."

(Palabras de **Juan Riquelme**, quien salió a hablar para defender su postura.)

Boca se abraza a la punta. Con dos goles de Antonio Barijho derrotó, en Santa Fe, a Unión por 2 a 1 y tiene puntaje ideal en el Torneo Apertura.

BOCA, EL QUE ESTA SOLO Y ESPERA

CON ESFUERZO Y DOS GOLES DE BARIJHO BATIO A UNION 2 A 1 Y ES EL UNICO LIDER DEL "APERTURA"

DOMINGO DE DEBUTS PARA ALMAGRO Y LOS ANDES

POR LOS PIES DE BARIJHO Y LAS

Así Boca Venció a Unión, con dos Goles del "Chipi" y la Gran Labor del Arquero

COTIZAN EN BOLSA

VALORES EN ALZA

Oscar Córdoba (B) 8: Tuvo atajadas fundamentales en el primer tiempo. Su trabajo, al igual que el del "Tony" Barijho, fueron fundamentales para que Boca consiguiese los tres puntos.

Carlos Marczuck (U) 8: Entró en el segundo tiempo y generó la levantada "Tatengue". Empujó, quitó y se proyectó con acierto. Por él, Unión mereció un resultado mejor.

VALORES EN BAJA

José Pereda (B) 5: En un equipo parejo, el peruano fue el mas "devaluado". Su floja tarea se vio rematada en el minuto ffinal cuando, frente a Llinas, definió mal dejándole la pelota en las manos al arquero.

Norberto Fernández (U) 4: Estuvo apenas 45 minutos en la cancha, pero bastaron para que el "Beto" quedase como el jugador de mas pobre rendimiento en la noche. Su reemplazo estaba "cantado" y Nery Pumpido así lo entendió.

SANTA FE (Enviado especial).- La solidez de Boca fue demasiado para Unión. Porque ni siquiera en el segundo tiempo, cuando el equipo "Xeneize" cedió pelota y terreno (y pese al tanto anotado por Silvera) el triunfo se vio realmente comprometido. Si **Boca ganó por 2 a 1** fué, principalmente, por lo realizado en el primer tiempo. Como conjunto. Pero también porque **dos individualidades apuntalaron el esquema de manera decisiva: Antonio Barijho, con sus pies y sus goles oportunos; Oscar Córdoba, con sus manos y sus atajadas vitales**.

Unión hizo lo que a Boca mas le conviene. El local buscó atacar, llegar hasta la última línea visitante, pero su falta de ritmo en el primer tiempo (gran parte de la culpa la tuvo Norberto Fernández, lento e impreciso) le permitieron a la formación de Carlos Bianchi encontrar huecos para lastimar. Es cierto que Boca no llegó muy seguido hasta el arco santafesino. Pero **cuando se despertó el "instinto asesino" que tiene el Campeón de América,** el partido pareció caminar hacia un final anticipado.

Unión se descuidó, y en seis minutos, el visitante consiguió dos tantos de ventaja. Ambos goles de Barijho, los dos demostrando -por caminos diferentes- una eficacia goleadora envidiable...

A los 27 minutos Bermúdez ganó en el área de Unión. Con dos defensores colgados, tratando de obstruir su salto. No importó. El "Patrón" saltó más que ellos para bajar la pelota a la puerta del área chica. El balón le quedó a Barijho, algo levantado. El "Chipi" ensayó una media tijera para darle de aire y vencer a Llinás cuando éste buscaba armarse.

En el minuto 33 Pereda metió un pase punzante, al medio de una defensa local que intentó -equivocada- dar el paso adelante para inhabilitar la entrada del atacante. Barijho fue a buscar la pelota sin importarle lo que dejaba atrás. Y entre manos levantadas que reclamaban un offside que no fue, se levantaron los brazos de Boca para celebrar el 2-0. ¿Asunto terminado?

Nery Pumpido hizo el mismo análisis que todos en la cancha: el "Beto" Fernández se quedo en el vestuario y apareció, para el segundo tiempo, Marczuck. Con él la producción "Tatengue" creció. Su presencia contagió a Matías Donnet, movilizó a Silvera y Unión pasó a tener (además de los "bochazos" que le tiraban a Frutos para aprovechar su altura) una nueva arma de ataque: la pelota al piso, el toque rápido, la precisión.

Boca se refugió cerca de Córdoba y el colombiano, que ya había tapado un par de pelotas importantes en el segundo tiempo, mantuvo su nivel trasmitiendo seguridad y serenidad. Incluso después del gol "Tatengue". Sí, porque **el local descontó a los 21 minutos. Todo empezó con un desborde de Castillo (otro acierto de Pumpido) el centro, una pelota que sobra a todos, Matellán que la quiere alejar sobre la línea y no hace más que servírsela a Silvera.** Quedan veinticuatro minutos por jugarse.

Pero no era el tiempo el principal problema de Unión. Lo que no pudo conjugar el local en el lapso que le quedó fue una acción que le permitiese arribar al empate. Generó pocas llegadas y todas fueron desbaratadas por Córdoba y sus defensores. ¿Boca? De contra tampoco creó muchas situaciones y, la más clara, fue desperdiciada por Pereda cuando Gabriel Brazenas estaba por dar por concluido el encuentro.

Boca ganó y manda solo en el Apertura. Dos jugados, dos ganados. Una solidez afirmada en correctos trabajos individuales y la sensación de que todavía puede armarse mejor. Unión hizo mejor las cosas en la etapa final, pero está unos pasos atrás. Por eso el triunfo "Xeneize" está justificado.

Acción previa al 1-0: Bermúdez gana en el área de Unión pese a la oposición de dos defensores.

En Reserva, se Volvió a Lesionar La Paglia

SANTA FE (Enviado especial).- Otra vez, **César La Paglia** volvió a lesionarse. El volante ofensivo, que venía de un desgarro, ayer en el partido de reserva, tuvo que salir a causa de una contractura en el muslo izquierdo, por lo que la nueva adquisición xeneize, **Fernando Pandolfi**, hizo su debut con la camiseta de Boca, entrando por el lesionado.

La historia de La Paglia con el tema de las lesiones, es una de las que menos "sentido" tiene, porque el jugador casi que no pudo completar, desde que está en el club, 4 partidos seguidos, sin sufrir algún tipo de molestia muscular.

Pandolfi llegó a Boca, según expresó el propio jugador, por los inconvenientes que surgieron con Juan Román Riquelme.

Se pudo establecer que Carlos Bianchi charló, hace alrededor de 10 días, con el jugador, con el cual hablaron la posibilidad de que él pasara a Boca. Pero Bianchi, en ese primer contacto, le comentó que casi no tendría lugar, ya que estaban en su posición Riquelme y La Paglia.

Pero cuando se "pudrió" las negociaciones con "Romy", Bianchi tomó el teléfono, llamó a Pandolfi y le dijo que le iba a pedir a los dirigentes xeneizes que empezaran las gestiones para contratarlo.

Además, después de todo lo que sucedió en estos últimos días, La Paglia vuelve a lesionarse y Boca no tiene ni puede esperar a que los jugadores se repongan de sus lesiones porque queda vacante un lugar importante en el equipo que, en breve, podrá ser ocupado por el "Rifle".

Noticias EN SANTA FE

TEXTOS DE RODRIGO CONTI, TELEFOTOS DE DIEGO MOSTEIRIN Y ARIEL ALVAREZ, ENVIADOS ESPECIALES

BOCA JUGARA EL MUNDIAL DE CLUBES

Boca participará del segundo **Mundial de Clubes**, por ser el último campeón de la **Copa Libertadores de América.** Además, según fuentes de la **FIFA**, el club de la Ribera es considerado dentro de Argentina como el que más seguidores tiene y eso es una buena razón para que dispute el torneo, ya que la Federación busca una gran repercusión internacional.

El Mundial de Clubes se disputará en **España**, del 1° al 12 de agosto de 2001. El torneo contará con 12 equipos, cuatro más que la última edición. Y de estos clubes dos serán españoles. Los que se disputarían estas plazas serían Barcelona, Real Madrid, La Coruña y Valencia.

De todas formas, lo que por ahora se vislumbra como un rumor muy fundado debe ser refrendado por la FIFA cuando arme la lista de clubes participantes.

● **VUELTA:** El plantel de Boca regresó anoche no bien concluyó el partido ante Unión a Buenos Aires porque tiene una agenda bastante cargada de actividades para los próximos días. Los jugadores auriazules casi no tienen tiempo para ponerse a reflexionar sobre su rendimiento en el partido de anoche, ya que hoy tendrán el día libre, pero mañana a primera hora volverán a los entrenamientos de cara al encuentro del próximo miércoles ante Corinthians de Brasil, por la segunda jornada de la Copa Mercosur.

El equipo dirigido por Carlos Bianchi arrancó este certamen sudamericano con el pie derecho, ya que en el debut derrotó por 1-0 a Olimpia de Paraguay en Asunción. El maratón futbolístico de los xeneizes proseguirá el domingo venidero, por la tercera fecha del torneo Apertura, cuando enfrente a Gimnasia y Esgrima La Plata, en la "Bombonera".

MANOS DE CORDOBA

El primer gol de Barijho en la noche: una media tijera para empalmar el pase que le dio Bermúdez.

UNION	1	BOCA	2
12 Llinás	(5)	1 Córdoba	(8)
4 Ariel Donnet	(6)	4 Ibarra	(6)
2 Ortiz	(5)	2 Bermúdez	(6)
6 Valli	(5)	6 Matellán	(6)
3 Olivera	(5)	3 Fagiani	(6)
8 Norberto Fernández	(4)	18 Basualdo	(6)
20 Mazzoni	(6)	22 Battaglia	(6)
15 Ríos	(5)	24 Pereda	(5)
18 Matías Donnet	(6)	17 Gustavo B. Schelotto	(6)
16 Frutos	(6)	9 Palermo	(6)
11 Silvera	(6)	20 Barijho	(8)
Suplentes: 1-Castellano y 13-Mosset.		**Suplentes:** 12-Abbondancieri y 26-Omar Pérez.	
DT: Nery Pumpido		**DT:** Carlos Bianchi	

Cambios: En **Unión:** ST 17-Marczuck (8) por Norberto Fernández, 20m ST 10-Castillo (6) por Ríos y 31m ST 9-Tilger por Olivera. En **Boca:** 28m ST 29-Pintos por Ibarra, 34m ST 16-Delgado por Barijho, 37m ST 15-Medina por Gustavo Barros Schelotto.

Goles en el primer tiempo: 27 y 33m Barijho (B)

Gol en el segundo tiempo: 21m Silvera (U)

Arbitro: Gabriel Brazenas (4). Numerosas faltas en el mediocampo no fueron correctamente sancionadas. Algunas ni siquiera resultaron infracciones y esto conspiró contra la continuidad del juego.

Cancha: Unión

Recaudación: $ 69.865.

Reserva: Unión 0 Boca 4 (Carreño -2-, Tévez y Carreño)

LA FIGURA

Antonio Barijho (Boca) 8: Sus dos goles sirvieron a Boca para sacar ventaja decisiva en Santa Fe.

Será un Miércoles de Fiesta

Cuando **Boca** enfrente el próximo miércoles en su estadio, al **Corinthians de Brasil**, por la segunda fecha de la Copa Mercosur, se podrá disfrutar de un espectáculo de fuegos artificiales auspiciado por PSN y América, para homenajear a los xeneizes por la obtención de la Copa Libertadores de América. Además se le entregará al capitán una placa homenaje en nombre de la Confederación Sudamericana de Fútbol y de T&T Sports Marketing. En el entretiempo se desarrollarán juegos con espectadores, coreografías con atractivas porristas y el Gato Dumas ofrecerá una exclusiva para invitados especiales y prensa.

Una gran fiesta en un torneo para pocos espectadores, ya que con la codificación de los partidos, las empresas de cable quieren facturar cifras impagables para los abonados que ya están muy castigados desde lo económico, teniendo en cuenta que hoy por hoy, casi que no hay evento deportivo en donde no hay necesidad de pagar un dinero extra, más allá del abono mensual. Eso sí, como sucedió entre Olimpia y Boca, el partido pudo ser visto por el abonado común, por la señal de PSN, a la cómoda y respetable hora de las 2.30, como un servicio más para la comunidad...

Y si hablamos de dineros, la Confederación hace recordar que el campeón de este torneo se llevará **4.200.000 de dólares.** Esta cifra surge de la sumatoria de los diferentes premios parciales: **200 mil dólares** para el ganador de cada grupo y para los tres mejores segundos; **400 mil** por ganar la segunda ronda; **500 mil** para cada semifinalista y **3 millones** por obtener el título.

Además, estos serán los precios para Boca-Corinthians: Platea alta invitado, 30 pesos; alta socio, 20; alta abonado, 10; platea baja invitado, 40; baja socios, 30; baja abonado, 15; media invitado, 40; media socio, 30; media abonado, 15; preferencial invitado, 50; preferencial socio, 35; preferencial abonado, 20; general invitado, 10; general socio, 7; menor, 5. Estas localidades se pondrán a la venta a partir de mañana de 11 a 19 en las boleterías de Casa Amarilla.

● **ENTRADAS:** Los directivos de Unión resolvieron que los socios no abonen entrada para el partido de ayer, colocando a 15 pesos el valor de la entrada general, mientras que los jubilados, pensionados y damas no socias pagaron 8 pesos. Los menores hasta once años inclusive, abonaron 5 pesos y las damas no socias tuvieron que pagar 2 pesos para ingresar al codo sudeste.

La figura del ataque de Boca anoche en Santa Fe: Barijho. Atrás, en el fondo, el otro pilar fue Córdoba.

PRIMERA CLASE

EQUIPOS	J	G	E	P	GF	GC	PTS.
BOCA	**2**	**2**	**-**	**-**	**6**	**1**	**6**
HURACAN	2	1	1	-	4	2	4
SAN LORENZO	1	1	-	-	3	0	3
TALLERES	1	1	-	-	3	0	3
VELEZ	1	1	-	-	1	0	3
COLON	1	-	1	-	1	1	1
ESTUDIANTES	1	-	1	-	1	1	1
RIVER	1	-	1	-	1	1	1
CHACARITA	1	-	1	-	0	0	1
UNION	2	-	1	1	1	2	1
LANUS	1	-	-	1	0	1	0
CENTRAL	1	-	-	1	1	3	0
GIMNASIA (La Plata)	1	-	-	1	0	3	0
RACING	1	-	-	1	0	3	0
ARGENTINOS	1	-	-	1	0	4	0
ALMAGRO	-	-	-	-	-	-	-
BELGRANO	-	-	-	-	-	-	-
INDEPENDIENTE	-	-	-	-	-	-	-
LOS ANDES	-	-	-	-	-	-	-
NEWELL'S	-	-	-	-	-	-	-

LOS "PRO-MIEDOS"

EQUIPOS	98/99	99/00	00/01	PTS.	J	PROM.
BOCA	89	74	6	169	78	2,166
HURACAN	-	-	4	4	2	2,000
RIVER	59	86	1	146	77	1,896
SAN LORENZO	61	69	3	133	77	1,727
CENTRAL	57	66	0	123	77	1,597
INDEPENDIENTE	51	61	-	112	76	1,473
GIMNASIA (La Plata)	62	49	0	111	77	1,441
VELEZ	46	61	3	110	77	1,428
NEWELL'S	52	55	-	107	76	1,407
COLON	49	55	1	105	77	1,363
TALLERES	44	58	3	105	77	1,363
UNION	54	50	1	105	78	1,346
RACING	55	45	0	100	77	1,298
LANUS	50	48	0	98	77	1,272
CHACARITA	-	45	1	46	39	1,179
ARGENTINOS	49	39	0	88	77	1,142
ESTUDIANTES	45	39	1	85	77	1,103
BELGRANO	44	39	-	83	76	1,092
LOS ANDES	-	-	-	-	-	-
ALMAGRO	-	-	-	-	-	-

EL ARQUERO JUSTIFICO LA VICTORIA EN LA DEFINICION MIENTRAS BERMUDEZ SOSTUVO QUE NO JUGARON BIEN

Córdoba Habló de la Contundencia...

SANTA FE (Enviado especial).- Luego de que los jugadores de Boca concretaran su segundo triunfo en el torneo, **Jorge Bermúdez** comentó, entre otras cosas, que el gol del descuento de Unión **"llegó por una desatención nuestra"**, cuando Matellán erró en el cierre de la jugada. De esta forma, el capitán xeneize dejó entrever que su equipo fue superior al rival **"porque sólo nos metieron presión con centros y no con fútbol"**.

Asimismo, comentó en esta "historia" de que Boca y River son superiores al resto, que **"no tenemos que sacar conjeturas de manera apresurada. Este, por ejemplo, fue un partido en donde nosotros no jugamos bien en el segundo tiempo y Unión con temperamento nos igualó. Pero como dije en la semana, este equipo tiene que mejorar muchas cosas, y con los resultados que obtenemos, las correcciones son más fáciles de encontrar"**, disparó.

En tanto, otro de los colombianos xeneizes que tuvo una buena actuación, **Oscar Córdoba**, comentó que la disposición táctica del equipo provocó que Unión sólo llegara por medio de centros **"y eso nos favoreció por el promedio de altura que tenemos"**.

Explicó que por más que ayer le hayan convertido el primero gol del Apertura, **"nosotros fuimos contundentes cuando fuimos al frente"**. Dijo, sobre su situación contractual con el club y de la charla que tuvo con el presidente Mauricio Macri, que **"yo estoy muy cómodo en el club, en la ciudad, en el país que me trata muy bien. Si se da un pase a Europa bienvenido sea, pero mientras tanto yo estoy muy tranquilo en Boca"**.

● **NO QUIERE COMPARAR: Daniel Fagiani** es uno de los refuerzos de Boca que llegó con la complicada labor de ocupar el sector que dejó Rodolfo Arruabarrena. Y sobre esto, dijo: **"Yo llegué al club no con la consigna de reemplazar a nadie. Sé muy bien lo que le dio Rodolfo a Boca, y yo también estoy dispuesto a darle lo mío. Además es importante contar con la confianza de mis compañeros"**. En cuanto a las diferencias entre Boca y River con el resto del equipo, sostuvo: **"No lo veo así. Creo que esto recién empieza y los equipos son todos muy parejos"**.

● **DEBUT:** El encuentro de ayer fue el debut oficial (en torneo organizado por la AFA) de **Hernán Medina.** El defensor que provino de Belgrano de Córdoba, llegó a Boca días antes del comienzo del Apertura, y ya tuvo la oportunidad de calzar la camiseta auriazul ante Olimpia, en Paraguay. A los 37 del segundo tiempo, y cuando Unión apretaba con centros, Carlos Bianchi decidió el ingreso de Medina que, de esta manera, hizo sus primeros pasos con Boca en un torneo local.

Llinas logra despejar con el puño ante la presencia de Bermúdez.

No se Define la Situación de Juan Jayo

SANTA FE (Enviado especial).– Aún no se ha definido la situación del peruano **Juan José Jayo**. El jugador está en **Lima** trabajando con su selección esperando el próximo partido por las eliminatorias, mientras en **Santa Fe** se encuentra su representante, **Augusto Olivares** tratando de arreglar las cosas con los dirigentes de **Unión**.

El futbolista pretende un aumento del ciento por ciento en su sueldo, que en la temporada anterior era de **7.500 pesos**, además quiere cobrar o pactar la forma de pago de la deuda que el club tiene que con él, que ronda los **140 mil dólares**. Desde el jueves por la noche, hay reuniones permanentemente, además existe buena predisposición de ambas partes. Hoy por la mañana habrá un nuevo encuentro entre el presidente "tatengue" **Angel Malvichino** y el representante de **Jayo**, quien está en constante contacto telefónico con el jugador. Se escucharon rumores sobre posibles transferencias del peruano a **España** y **Portugal**, pero hasta el momento no hay pedidos oficiales.

La gente de **Unión** es optimista con respecto a la continuidad del futbolista en la institución santafesina, de todas formas habrá que esperar. En tanto, **Jayo** recién estará de vuelta cuando finalice su participación en el seleccionado peruano.

"EQUIPO POR EQUIPO, UNION FUE MAS"

SANTA FE (Enviado especial).– Después de la derrota, en el vestuario "tatengue" había una mezcla de bronca por el resultado, con cierta tranquilidad por el rendimiento. Así lo expresó el técnico, **Nery Pumpido**: **"Creo que equipo por equipo, Unión fue más que Boca. Me quedo conforme con el funcionamiento y es muy valorable lo que hicieron los muchachos dentro del campo de juego. Intentamos imponer nuestro juego y lo logramos en algunos pasajes del partido. Además, hay que tener en cuenta el poco tiempo de trabajo que tiene este grupo, sin embargo soy muy optimista con respecto al futuro"**.

En tanto, uno de los primeros jugadores en retirarse fue **Ariel Donnet**, quien no pudo ocultar su malestar al afirmar que **"Me voy mal porque perdimos, estoy molesto sólo por eso, del árbitro prefiero no hablar. Creo que nos ganaron simplemente porque los jugadores de Boca tuvieron más suerte frente al arco que nosotros. De todas maneras estoy seguro de que jugando así vamos a ganar muchos puntos. Por el rendimiento me quedo tranquilo, aunque tengo bronca por el resultado, más teniendo en cuenta el desarrollo del partido. Todos pudieron observar que en el final estuvimos cerca de conseguir el empate"**.

Barijho convirtió los dos goles de Boca. Los "xeneizes" están en la punta del campeonato.

Arreglo por el Caso Weisheim

SANTA FE (Enviado especial).- En la semana, el nombre del joven jugador **Alexis Weisheim** se escuchó reiteradamente en **Santa Fe**. El futbolista sufrió un coma diabético durante una práctica del plantel "Tatengue". Por este motivo, los dirigentes, el cuerpo técnico y los médicos decidieron separarlo de los entrenaminetos del equipo. Sus padres, que viven en **Piedra Blanca**, **Entre Ríos**, reaccionaron ante la medida tomada por el club y lo acusaron de discriminar al juvenil. Recordemos que **Weisheim** jugó algunos encuentros en **Primera** durante el campeonato anterior y formó parte de las selecciones de **Pekerman**.

Después de reiterados cruces de palabras entre los padres del jugador y la gente de **Unión**, el viernes por la noche las aguas se calmaron. Hubo una reunión en la cual participaron: **Alexis, su madre, su padre, su médico personal (doctor Fabiano) y los médicos del club (doctores Bataglia y Calvo)**. Las partes llegaron a un acuerdo que indica que el muchacho realizará un trabajo diferenciado a sus compañeros en los entrenamientos, además se hará los estudios correspondientes durante los próximos tres meses y posiblemente viaje a los **Estados Unidos** para complementar los exámenes. Luego de conocerse los resultados se tomará una determinación.

● **DANIEL TILGER**: el delantero se recuperó de una distensión e iba a estar desde el arranque ante **Boca**, pero finalmente habló con **Pumpido**, le comunicó que no se sentía en condiciones de aguantar los noventa minutos y por lo tanto prefería ir al banco. El técnico lo comprendió. Por eso le dio la oportunidad a **Nicolás Frutos**, un juvenil que había jugado el segundo tiempo ante **Chacarita** y cumplió una buena tarea.

González gana la pelota en mediocampo para iniciar un avance de Belgrano.

Astudillo en uno de sus típicos arranques perseguido por Castillo.

BELGRANO-TALLERES: EMPATARON OTRA VEZ

CORDOBA (De nuestro corresponsal).- **Belgrano y Talleres no pudieron romper la paridad existente en los 15 clásicos jugados en la primera de AFA.** Ayer fue el noveno empate con tres victorias para cada uno. Pudo haber un ganador. Si es por juego, debió ser Belgrano que impresionó mucho mejor. Sin embargo, **en la última jugada del partido los tres puntos pudieron quedar para la "T" cuando Pontiroli salvó en un ángulo el tiro libre ejecutado por Astudillo.**

Los "piratas" debieron definir en el primer tiempo. No sólo porque a los dos minutos ya estaban en ventaja por el penal convertido por **Artime** (foul de Bujan a Zárate) sino porque después llegó varias veces más al arco rival y no aprovechó las posibilidades que tuvo para aumentar. **La espléndida labor de Zárate, anulando a Buján**, y siendo el motor del equipo con gran despliegue físico y bastante precisión con la pelota, fue una de las razones de la superioridad de Belgrano.

Dos veces Lujambio, y otra el "Luifa" Artime, estuvieron mano a mano con Cuenca y ganó el arquero en una mezcla de valoraciones: la impericia de los atacantes a la hora de superar el último obstáculo, y la buena tarea del guardavallas de Talleres, que acertó en las tres exigencias máximas a que fue sometido. Después del descanso se advirtió una declinación física en el equipo de "Mostaza" Merlo, que manejando con más prolijidad y habilidad la pelota, por momentos se vio desbordado por el ímpetu de Talleres, empujado desde atrás por el vigor y garra de Maidana, en muchos momentos sumado totalmente al ataque para procurar la igualdad en el marcador.

Faltó fútbol en Talleres, que apareció como una suma de muy buenas individualidades carentes de armonía colectiva. Quizás el escaso aporte de sus potenciales organizadores –Buján y Pino– haya pesado demasiado en la actuación general. Astudillo y Gigena, lucharon más de lo que jugaron y por momentos Avalos asumió la responsabilidad de generar fútbol, lo que no es su fuerte.

Hasta que Albornoz, siempre importante por su manejo, armó una maniobra por izquierda que finalizó con envío aéreo al área donde Maidana conectó la pelota de cabeza para que **Astudillo**, junto a un poste, le empujara dentro del arco. Según el autor del gol con el muslo; por lo apreciado en televisión dando la sensación de haber utilizado la mano para resolver en gol, llamando poderosamente la atención la ausencia de reclamos por parte de los jugadores de Belgrano, supuestos damnificados de una jugada ilícita.

Belgrano deberá apuntar a superarse físicamente porque en fútbol mostró buen nivel y excelente concentración. Talleres hará muy bien en usar los próximos 10 días en hacer una temporada preparatoria en las playas brasileñas de **Florianópolis**, porque su **funcionamiento colectivo resultó deficitario**, tanto en el clásico como en su primer partido del campeonato cuando venció al pobre Racing.

COTIZAN EN BOLSA

VALORES EN ALZA

Julián Maidana (T). 7. Importante siempre por su entrega y la cuota de fe que transmite a sus compañeros. Cuando Talleres buscó el empate fue un delantero más.

Angel Bordicio (B) 7. Fue un "líbero" seguro generando confianza en sus intervenciones y mostrando la serenidad de un veterano, que está muy lejos de ser.

VALORES EN BAJA

Dante Unali (T) 3. Fracasó en su debut. Falto de tiempo y distancia quedó "pagando" muchas veces, y aunque no se entregó nunca, su rendimiento fue muy pobre.

Hernán Buján (B) 4. Bien marcado no pudo aportar mucho a un equipo que necesita de su imaginación. No aflojó nunca a pesar de la mala tarde.

BELGRANO	1	TALLERES	1
1 Pontiroli	(6)	1 Cuenca	(6)
4 Castillo	(7)	4 Lillo	(6)
6 Bordicio	(7)	2 Maidana	(7)
2 Julio López	(7)	6 Sotomayor	(6)
		3 Unali	(3)
8 Liendo	(7)		
15 Zárate	(7)	10 Albornoz	(5)
5 Esteban González	(6)	5 Avalos	(6)
20 Martina	(5)	8 Pino	(4)
11 Torres	(4)	11 Buján	(4)
7 Lujambio	(5)	7 Astudillo	(5)
9 Artime	(6)	9 Gigena	(5)
Suplentes: 12-Vicente y 13-Turis.		**Suplentes**: 12-Ciancaglini, 13-Del Soto, 15-Silva y 16-Pronetto.	
DT: Reynaldo Merlo.		**DT**: Juan José López.	

Cambios: En **Belgrano**: 18m ST 18-Roldán (5) por Liendo, 34m ST 29- M.Amaya por Lujambio y 35m ST 16-Guzmán por Liendo. En **Talleres**: 35m ST 14-Alaniz por Albornoz.

Gol en el primer tiempo: 2m Artime (B), de penal.

Gol en el segundo tiempo: 28m Astudillo (T).

Arbitro: Angel Sánchez (6). Controló con autoridad un clásico peleado sin dejar dudas en sus fallos.

Cancha: Estadio Córdoba.

Recaudación: $ 322.000,-

LA FIGURA

Darío Zárate (B) 7. Anuló a Buján, tuvo un efectivo ida y vuelta por su carril, mostrando serenidad y prolijidad con el balón a pesar del mucho tiempo que no jugaba en primera.

Policías por Todos Lados

CORDOBA (De nuestro corresponsal).- Las 40.000 personas que se calcula estuvieron en el estadio fueron controladas por unos **1.200 policías** y al parecer este despliegue, que incluyó los alrededores y accesos de ambas hinchadas, fue positivo. Antes de iniciarse el partido se pudo asistir a la llegada de cuatro paracaidistas al campo de juego; el primero portando bandera de Talleres; el segundo con la de Belgrano y los otros dos con publicidad de la empresa de telefonía móvil que lucen las camisetas de ambos equipos.

Reynaldo Merlo espera que esta semana los dirigentes concreten la llegada del volante ex Unión y Racing, **Pablo Bezombe**, después de haber levantado la inhibición- igual que Talleres- en AFA. Pero ayer la recaudación que le correspondió totalmente por ser local, sufrió ocho embargos, uno de ellos promovido por el jugador del club **Cosme Zaccanti**, uno de los tantos acreedores de los "celestes" que se cansó de esperar el cobro de haberes adeudados y recurrió a esta instancia escasamente simpática pero con cierta seguridad.

Variedad de Tallarines

CORDOBA (De nuestro corresponsal). **Quedaron dudas sobre la legitimidad del empate de Talleres.** Segun la televisión el delantero tocó la pelota con la mano, pero **Astudillo** dijo que la empujó con el muslo. Como en la pantalla chica la falta no es muy clara, los hinchas de Talleres le dan crédito a su hombre, mientras los de Belgrano no esbozaron protesta alguna, ni siquiera su arquero Pontiroli, que vió la jugada más cerca que ningún otro.

Después del partido, **Darío Gigena** cumplió con su rito de despedirse de la hinchada de Talleres, arrojándole la camiseta que usara en el clásico. Para reemplazarlo hablan de **"Perico" Ojeda** en el Numancia español, **Mario Rueda** e **Iván Gabrich**. Las mayores posibilidades son para quien salga más barato. Por ahí ninguno de estos tres.

Desde la tribuna de Talleres arrojaron un proyectil a a los 23 minutos del segundo tiempo hiriendo en el labio superior a un "alcanza-pelotas". El cuarto árbitro, **Fabián Madorrán** llamó a **Angel Sánchez**, quien despues de una interrupción de tres minutos ordenó que el partido continuara.

*Después de muchas discusiones, el pibe fue de La Plata a Italia. Pero ahora está de vuelta, buscando un lugar para jugar. **"No anda bien de la cabeza"**, deslizó el técnico del equipo a un periodista que conoce mucho de cuadros platenses. **"¿Qué le pasa?"**, se asombró el cronista, conociendo la capacidad del jugador en cuestión. **"Mal de amores"**, terminó la charla el técnico.*

***

*El periodista siguió indagando y llegó, finalmente, hasta **El Implacable**. Nuestro chimentero invitado sabe la razón de la irregularidad del futbolista: **"Son cosas que pasan en la vida. No te digo en nueve meses, seguro que antes de este tiempo, el pibe vuelve a ser el gran jugador que todos seguían con atención"**, sentenció (por supuesto) implacable.*

***

*Mucho se habló de la desvinculación de **Freddy Grisales** de San Lorenzo de Almagro... **"No quiere jugar más en San Lorenzo"**, dijo **Oscar Ruggeri**. Y la cuestión es que el colombiano se fue rápido. Pero el **Petiso Malpensado** asegura que los motivos de la huida del "**Totono**" fueron otros, y para refrendarlo se apoya en unas frases que le soltó hace tiempo el colombiano a **El Implacable**, quien se quedó con la boca abierta cuando al finalizar una práctica, en un brevísimo diálogo que llevó la pregunta: "¿cómo andás con el entrenador?", "**Totono**" respondió muy seguro con un contundente **"No lo aguanto más"**. ¿Será?*

***

*En los últimos días **Almagro** despidió al utilero del primer equipo -conocido por el mote de **"Bombón"**. La cuestión parece estar ligada a algunos problemas de la política interna del club, pero el tema de fondo es que la dirigencia pretendió indeminzarlo con cuatro mil pesos. **"Me corresponden 35 mil. O me los dan o vamos a juicio"**, amenazó el despedido antes de marcharse de la sede. No sea cosa que por culpa del ex utilero Almagro quede en paños menores, ¿no?.*

***

*El hincha quiere saber: **¿Será cierto que las últimas pintadas contra la síndico Liliana Ripoll las hizo gente allegada a Luis Buchner, tal como deslizó una audición partidaria?***

Dos Partidos en uno

RIVER RECIBE A VELEZ Y SE VUELVEN A ENCONTRAR BONANO Y CHILAVERT

Hasta la semana pasada cuando se enfrentaban **River** y **Vélez** el mayor atractivo que se encontraba en lo previo era que se trataba de los dos equipos más ganadores de la década. Sin embargo, desde el último partido por la Copa Mercosur comenzaron a tallar otros aspectos que sirven para condimentar al espectáculo. El duelo entre **Roberto Bonano** y **José Luis Chilavert**, la guerra dialéctica declarada entre algunos de los protagonistas y la dureza con que encararon el juego, cargan al encuentro de un voltaje elevado. De ahí que esta tarde, cuando se midan en el marco del torneo Apertura, se deberá seguir el cotejo observando hasta el más mínimo detalle.

Como muestra de lo expresado están las palabras de Chilavert. El arquero de Vélez le salió con los "tapones de punta" a Bonano. reiterando lo expresado la semana pasada, aseguró que **"la defensa del seleccionado argentino no es sobria como en otras épocas y el problema principal que tiene es la inseguridad de su arquero** (por Bonano), **especialmente cuando se le remata desde fuera del área, como le pasó ante Brasil"**.

Hay que recordar que en el mencionado encuentro por la Mercosur, primero Chilavert le convirtió un tiro penal a Bonano (se le festejó en la cara), y después el "1 millonario" le pagó con la misma moneda, cosa que sacó de las casillas al paraguayo.

Más allá de este duelo personal, los dos equipos pondrán lo mejor que tienen en la cancha. Por el lado de los locales, lo más saliente es que jugará con todos sus titulares, entre ellos **Pablo Aimar**, a quien **Américo Rubén Gallego** le había dado descanso el pasado martes. En Vélez, por su parte, la presencia de **Falcón** en el mediocampo sustituyendo a **Valdemarín**, es la única modificación con respecto al cotejo pasado.

RIVER vs. VELEZ

River: Bonano; Lombardi, Trotta, Yepes y Placente; Coudet, Berizzo, Aimar y Zapata; Saviola y Angel. **DT:** Américo Gallego.

Arbitro: Héctor Baldassi.

Vélez: Chilavert; Cubero, Méndez, Crosa y Federico Domínguez; Castroman, Buján, Morigi y Falcón; Darío Husaín y Rolando Zárate. **DT:** Julio César Falcioni.

Cancha: River — **Hora de inicio: 17.10**

HACIENDO HISTORIA

RIVER-VELEZ

Partidos jugados	Ganó River	Ganó Vélez	Empataron
148	73 (259 goles)	39 (188 goles)	36

River local

Partidos jugados	Ganó River	Ganó Vélez	Empataron
73	42 (138 goles)	12 (66 goles)	19

Máxima goleada: Primera División 1957: River 5 Vélez 0
Ultimo partido: Clausura 2000: Vélez 2 (Trotta, e/c, y Obolo) River 3 (Méndez, e/c, Saviola y Trotta).

Tema Saviola: Gaspart le Dijo a Pintado que van a Continuar las Negociaciones

Cuando mañana **David Pintado** arribe a nuestro país, tendrá novedades de importancia para sus pares de Comisión Directiva, en lo que al "caso Saviola" se refiere. La primera es que el presidente del **Barcelona, Joan Gaspart**, le comunicó en Zurich que deseaba continuar con las negociaciones, pero que debía hacerlo con la misma persona que las había iniciado, **Joan Patsy**. Paralelamente, apenas el titular "millonario" llegue a la Argentina recibirá un llamado, el de **Rodolfo Valgoni**. El preparador físico es algo así como el socio de Patsy por estas tierras, y el motivo de la charla girará en torno a un viaje que emprenderá rumbo a España. ¿Qué le pedirá, entonces, a Pintado? Más que nada le informará que su excursión por el Viejo Continente tendrá como motivo fundamental juntarse con Patsy para reanudar las conversaciones.

Ahora bien, con todos estos detalles empieza a tener fundamento el pensamiento de algunos directivos de River. La opinión que tienen es la siguiente: si Gaspart decidió continuar negociando, es porque tienen interés por Saviola, y como las diferencias económicas no son tan amplias es de suponer que el delantero terminará jugando en Europa.

Justamente sobre el dinero hay que hacer una salvedad, y es que los "millonarios" aún no recibieron una oferta por escrito del Barcelona. Todo lo referente a números lo trataron en las charlas que mantuvieron hace un par de semanas. Lo que queda claro, es que el lunes será el día clave para el reinicio de las negociaciones.

HOY SERA UN DOMINGO HISTORICO

Vuelven Almagro y Los Andes; el "Tricolor" Frente a Independiente en Caballito y los "Milrayitas" Serán Visitantes del Siempre Conflictuado Racing

Los dos equipos de Avellaneda serán los encargados de recibir en primera división a **Almagro** y **Los Andes**, que retornan después de una prolongada ausencia en la divisional. El conjunto de José Ingenieros -vuelve tras 62 largos años-, que hará de local en la cancha de Ferro, se verá las caras con **Independiente** (donde hoy debuta oficialmente **Osvaldo Piazza** como director técnico), en tanto que los de Lomas de Zamora -quienes regresan luego de 29 años- visitarán a **Racing**.

Los "rojo" estrenarán el subcampeonato con una alineación que presentará tres bajas de importancia con respecto a la temporada pasada: no estarán **Farid Mondragón, Alfredo Cascini** y **Esteban Cambiasso**, quienes ya no forman parte del plantel. Si bien es cierto que han incorporada algunos refuerzos, como por ejemplo **Oscar Passet** y **Cristian Domizi**, no son todas las incorporaciones que solicitó el entrenador.

Algo similar ocurre con Racing, que perdió en la primera jornada ante Talleres por un contundente 3 a 0. El equipo que conduce **Alberto Jorge** tampoco puede lucir a sus flamantes figuras (**Gastón Sessa, Alfredo Moreno**).

Para los recién llegados la misión principal será mantenerse en la categoría, tarea que, por cierto, no les resultará sencilla. **Almagro** recibió un importante aporte de futbolistas de San Lorenzo (**José Ramírez, Omar Gallardo** y **Héctor Núñez**), mientras que a **Los Andes** se le está haciendo más complicado cubrir el éxodo de jugadores que se produjo en su plantel.

Semanas atras los simpatizantes de Almagro y Los Andes, más allá de las lógicas ilusiones, no se imaginaban que iban a acceder al círculo privilegiado. Pero se les dio y seguramente serán 38 fechas de regocijo para ellos, generalmente, eternos habitantes de las canchas del ascenso. Para Independiente y Racing, las cosas son distintas. Tienen mayores obligaciones con su historia y con su gente, aunque los dos equipos tradicionales de Avellaneda estan atravesando un momento sumamente complejo en lo económico que, luego, repercute en el andamiaje del equipo.

ALMAGRO vs. INDEPENDIENTE

Almagro: Ramírez; Puertas, Chaile, Cejas y Carranza; Gallardo, Aragón, Maciel y Sinisterra; Sparapani y Nuñez. **DT:** Mario Husillos.

Arbitro: Oscar Sequeira.

Independiente: Passet; Martínez, Páez, Zelaye y Ramírez; Ariel Montenegro, Galván, Pacheco y Domizi; Guerrero y Forlán. **DT:** Osvaldo Piazza.

Cancha: Ferro (local Almagro) — **Hora de inicio: 15.30**

HACIENDO HISTORIA

ALMAGRO-INDEPENDIENTE

PJ	Gano Almagro	Gano Independiente	Empataron
2	(2 goles)	2 (12 goles)	-

Almagro local

PJ	Gano Almagro	Gano Independiente	Empataron
1	(2 goles)	1 (3 goles)	-

Máxima goleada: Primera División 1938: Independiente 9 Almagro 0
Ultimo partido: Primera División 1938: Almagro 2 Independiente 3

RACING vs. LOS ANDES

Racing: Pezzuti; Luciano Castillo, Tambussi, Ubeda y Zanetti; Saralegui, Bastía, Lux y Loscri; Estévez y Milito. **DT:** Alberto Jorge.

Arbitro: Sergio Pezzotta

Los Andes: Muñoz; Troyansky, Nasta y Moya; Noce, Mauricio Levato, Pieters, Víctor López y Romero; Desagastizábal o Marzo y Ferrer. **DT:** Jorge Ginarte.

Cancha: Racing — **Hora de inicio: 15.30**

HACIENDO HISTORIA

RACING-LOS ANDES

PJ	Ganó Racing	Ganó Los Andes	Empataron
7	4 (13 goles)	(7 goles)	3

Racing local

PJ	Ganó Racing	Ganó Los Andes	Empataron
4	3 (6 goles)	- (3 goles)	1

Máxima goleada: Metropolitano 1961: Los Andes 0 Racing 3 y Racing 3 Los Andes 0
Ultimo Partido: Metropolitano 1971: Racing 2 (Lamelza y Squeo) Los Andes 1 (Cominelli)

NEWELL'S, LUZ ROJA PARA SAN LORENZO

En el Parque de la Independencia, el Equipo de Ruggeri Busca un Triunfo Clave Para sus Aspiraciones

San Lorenzo trasladará su renovada ilusión hasta **Rosario**, donde esta tarde buscará la segunda victoria del campeonato. Claro que la apuesta no aparece para nada sencilla ya que allí lo estará aguardando **Newell´s**, con todo el fervor de su gente por lo que implica debutar en el Torneo Apertura. El encuentro dará comienzo, como la mayoría de los encuentros, a las **15.30** bajo el arbitraje de **Roberto Ruscio.**

No son pocas las expectativas que ha generado este encuentro. Y entre los principales fundamentos de tal interés figura el hecho de que se enfrentan **uno de los máximos aspirantes al título, como suele ser el "Ciclón" y un conjunto que ya ha mostrado todo lo bueno que tiene para ofrecer a pesar de su juventud, es decir, la "lepra".**

En **San Lorenzo**, como ya es un habito, el técnico **Oscar Ruggeri** prefirió no confirmar el equipo. No obstante, las dudas serían dos: **Aldo Paredes o Guillermo Rivarola y Walter Erviti o Claudio Morel Rodríguez.**

La primera incógnita responde a que el "Cabezón" no se retiró conforme con el rendimiento defensivo del equipo ante el Atlético Mineiro, por la Copa Mercosur, y esto le podría costar caro al formoseño Paredes, quien de salir, permitiría el debut del ex River Guillermo Rivarola. En tanto, lo otro por confirmar es si Erviti supera la molestia que le impidió jugar en la semana o le deja su lugar a Morel Rodríguez.

Por el lado de Newell´s el "gran" ausente será **Germán Real**, con un esguince, quién será reemplazado por **Gigena**.

NEWELL'S vs. SAN LORENZO

Cejas; Fuentes, Fernando Crosa y Vojvoda; Damiani, París, Bernardi y Guiñazú; Saldaña y Manso; Gigena.
DT: Andrés Rebottaro.

Arbitro: Roberto Ruscio

Valdiviezo; Ameli, Tuzzio y Paredes o Rivarola; Pusineri, Michelini, Morel Rodríguez o Erviti, Franco y Romagnoli; Abreu y Romeo
DT: Oscar Ruggeri.

Cancha: Newell's — **Hora de inicio: 15.30**

HACIENDO HISTORIA

NEWELL'S-SAN LORENZO

Partidos Jugados	Ganó Newell's	Ganó San Lorenzo	Empataron
121	36 (116 goles)	48 (186 goles)	37

Newell's local

Partidos Jugados	Ganó Newell's	Ganó San Lorenzo	Empataron
59	24 (86 goles)	17 (61 goles)	18

Máximas goleadas: Primera División 1941: Newell's 5 San Lorenzo 1, Primera División 1949: San Lorenzo 5 Newell's 1 y Primera División 1960: Newell's 1 San Lorenzo 5.
Ultimo Partido: Clausura 2000: San Lorenzo 1 (Ariel López) Newell's 0.

Lanús y Colón son dos Incógnitas

Es una incógnita el rendimiento que puede esperarse de **Lanús** y **Colón** en este campeonato. Los "granates", que mantienen una total fidelidad a una política de privilegiar a los jugadores surgidos de sus divisiones inferiores, presentan un equipo con mayoría de ellos y la ilusión de hacer una buena campaña como fórmula para superar la crisis económica del fútbol argentino, del que por ahora parecen exentos por la salud financiera que parecen tener.

Frente a ellos estará Colón, que cumplió muy buen desempeño -terceros- en el último Clausura, conservando la base de aquel equipo aunque con la segunda aparición de Mántaras, un hombre del club, como DT del equipo superior. Para este partido no podrán contar con Bontemps, lo que motivó el desplazamiento de Azoge de izquierda a derecha, ingresando el chileno Pérez, una de las tres novedades del equipo titular con relación al "viejo" equipo que dirigiera Osvaldo Piazza.

Lanús perdió en el debut frente a Vélez por 1-0, mientras Colón, como local, solamente pudo empatar con Huracán.

Gimnasia-Chacarita, Obligados a Levantar

Con la vuelta de Carlos Griguol, **Gimnasia** afrontó la primera fecha y le fue mal porque perdió ampliamente ante San Lorenzo dejando una muy pobre impresión, incluso al mismo técnico. Hoy tendrán su segunda oportunidad después de entrenar una semana y con dos variantes se medirán con Chacarita en su estadio del Bosque platense. La vuelta de Marcelo Gómez al centro de la línea de volantes aparece como un elemento mejorador en esa zona, pero la ausencia de "Coco" San Esteban dentro del área podría ser una baja importante, aunque en su reemplazo estará el experto Ariel Pereyra, quien fuera titular del equipo que Griguol dejara a su sucesor Gregorio Pérez.

Chacarita, según pudo apreciarse en la práctica de ayer, saldría a la cancha con una formación de tres en el fondo y varios jóvenes en los que Daniel Córdoba parece confiar, después de haber igualado sin goles ante Unión en su estadio de San Martín. Como siempre las primeras fechas sirven para ir apreciando las posibilidades de los equipos y este caso no se convierte en una excepción.

LANUS vs. COLON

Flores; C. Alvarez, Alessandría, Almirón y Caniza; Zubeldía, Daniele, Di Alessio y Rodrigo Díaz; Vilallonga y Silvio González.
DT: Miguel Angel Russo.

Arbitro: Claudio Martín

Leonardo Díaz; Azoge, Medero, Morant y Eros Pérez; Solana, Castagno Suárez, Delgado y Valencia; Biaggio y Graf.
DT: Ramón Mántaras.

Cancha: Lanús — **Hora de inicio: 15.30**

HACIENDO HISTORIA

LANUS-COLON

Partidos Jugados	Ganó Lanús	Ganó Colón	Empataron
26	8 (32 goles)	7 (29 goles)	11

Lanús local

Partidos Jugados	Ganó Lanús	Ganó Colón	Empataron
12	5 (18 goles)	3 (21 goles)	4

Máxima goleada: Clausura 98: Lanús 5 Colón 2
Ultimo partido: Clausura 2000: Colón 3 (Fuertes -2- y Castagno Suárez) Lanús 0

GIMNASIA vs. CHACARITA

Noce; Sanguinetti, Cufré, Pereyra y Adinolfi; Cavallo, M. Gómez, F. Fernández y Messera; Enría y Sava.
DT: Carlos Griguol.

Arbitro: Juan Pompei

Vivaldo; Arce, Precone y Robert Lima; Alex Rodríguez, Domínguez, Nattalicchio, Cardozo y Moreno; Carrario y Abalos.
DT: Daniel Córdoba.

Cancha: Gimnasia — **Hora de inicio: 15.30**

HACIENDO HISTORIA

GIMNASIA-CHACARITA

Partidos Jugados	Ganó Gimnasia	Ganó Chacarita	Empataron
88	36 (153 goles)	33 (137 goles)	19

Gimnasia local

Partidos Jugados	Ganó Gimnasia	Ganó Chacarita	Empataron
44	24 (76 goles)	7 (59 goles)	13

Máximas Goleadas: Primera División 1939: Chacarita 6 Gimnasia 0 y Primera División 1949: Gimnasia 6 Chacarita 0.
Ultimo Partido: Clausura 2000: Chacarita 1 (Rissio) Gimnasia 2 (Pablo Sánchez y Alonso).

DIAS DE RADIO

LANUS vs. COLON		
AM 820	El Sol	14.30
AM 1320	Capital	14.00
GIMNASIA vs. CHACARITA		
AM 650	Matices	14.00
AM 1270	Radio Provincia (La Plata)	13.00
AM 1390	Radio Universidad (La Plata)	13.00
AM 1630	Red 92 (La Plata)	13.00
FM 91.3	Capital (La Plata)	13.00
FM 103.3	La Redonda (La Plata)	13.00
FM 104.7	FM Tradición	14.00
FM 106.5	Record (La Plata)	13.00
NEWELL'S vs.SAN LORENZO		
AM 630	Rivadavia	14.00
AM 570	Radio del Centro	14.00
AM 750	Radio del Pueblo	14.00
RACING vs. LOS ANDES		
AM 790	Mitre	13.00
AM 1070	El Mundo	14.00
AM 1290	Cristal	15.00
AM 1320	Independencia	14.30
AM 1500	Radio Bonaerense	13.30
ALMAGRO vs. INDEPENDIENTE		
AM 530	República	14.00
AM 590	Continental	13.00
AM 840	General Belgrano	15.00
AM 1470	Radio Conurbana del Sur	14.30
RIVER vs. VELEZ		
AM 530	República	17.00
AM 590	Continental	17.00
AM 630	Rivadavia	17.00
AM 790	Mitre	17.00
AM870	Nacional	17.00
AM 910	La Red	14.00
AM 950	Libertad	13.00
AM 990	Splendid	17.00
AM 1070	El Mundo	17.00
AM 1270	Provincia (La Plata)	17.00
AM 1530	Capital	16.00
AM 1630	Red 92 (La Plata)	17.00
FM 103.3	La Redonda (La Plata)	17.00

DIAS DE TV

ESPN
Fútbol de los Estados Unidos.
Columbus Crew vs. New England Revolution.....9.30

PSN (vivo)
Golf. Scandinavian Open 4.....10.30

T y C Sports (vivo para el interior)
Automovilismo. Turismo Carretera, decimoprimera fecha, desde Paraná.....11.00

Canal 13 (Capital y GBA)
Automovilismo. Turismo Carretera, decimoprimera fecha, desde Paraná.....11.00

Canal 13 (vivo Capital y GBA)
Automovilismo. Final Turismo Carretera.....13.00

ESPN (vivo)
Automovilismo.
Fórmula 3. Gran Premio de Fortaleza.....14.00

ESPN
Turf internacional. Camino a la Breeder's Cup.....15.00

T y C Sports (vivo para todo el país)
Fútbol Uruguayo. Nacional vs. Rentistas, por la primera fecha.....16.00

ESPN
Tenis masculino. Final del Masters Series Toronto.....16.00

PSN (vivo)
Tenis femenino. Final del Torneo Acura Classic.....17.00

T y C Max (codificado para todo el país)
Clásico del domingo: River vs. Velez.....17.00

ESPN
Golf. Senior PGA Tour. Segunda vuelta del Coldwell Banker Burnet Classic, con la participación de Vicente Fernández.....18.30

ESPN
Golf. Vuelta final del Coldwell Banker Burnet Classic.....21.00

T y C Max (para todo el país)
Fútbol, Edición Especial: Belgrano vs. Talleres.....21.00

Canal 13
Fútbol de Primera.....22.00

ESPN
Fútbol de los Estados Unidos.
NY/NJ MetroStars vs. Chicago Fire.....24.00

Gran Arranque de Quilmes

EN LA METROPOLITANA SE LLEVO 9 PUNTOS SOBRE 12 CONTRA HURACAN

Los chicos "cerveceros" se llevaron 9 de los 12 puntos en disputa de "La Quemita" ayer en el arranque de la Zona Campeonato que organiza la Asociación Metropolitana de Fútbol. **Huracán** recibió a **Quilmes.** Los resultados fueron los siguientes: Novena (1-2), Octava (1-2), Séptima (1-2) y Sexta (1-0).

NOVENA

HURACAN (1): Converti; Avallone, Pena, Conde y Weck (18m ST Gainza); Granado, Laureano y Jodor; Vilches, López Padín y Trifone. **Suplentes:** Galindo, Lago y Benítez. **DT:** Enzo Farías.

QUILMES "A" (2): Di Bartolomeo; Torelli (20m ST Ojeda), Galeano, Carpata y Pidala (20m ST Cardozo); Martinetti (20m ST Cigliotti), Gómez y Ferrari (20m ST Oddone); Andragnez, Vargas y Linares. **DT:** Miguel Angel Cuantutino.

Goles en el primer tiempo: 9m Vilches (H) y 27m Linares (Q).

Gol en el segundo tiempo: 19m Vargas (Q).

Los primeros minutos del partido de la noventa entre Huracán y Quilmes "A" engañaron a más de uno de los presentes en La Quemita. El "Globo" presionaba, se presentaba más sereno que su rival y, como si fuera poco, a los 9m el gol de **Vilches** lo colocaba con una merecida ventaja. Pero los desacoples defensivos que mostraba Quilmes en el arranque fueron sus únicos momentos flacos. De allí en más, se recupero y con un golazo de sombrerito de **Matías Linares** por sobre el arquero **Converti** (restaban tres minutos para el final de la etapa inicial), y el imponente frentazo de **Walter Vargas** a la salida de un córner cuando promediaba el segundo tiempo alcanzó un justificado, aunque por momentos inesperado, triunfo.

OCTAVA

HURACAN (1): Escartacini (22m ST Peretta); Amor, Heredia, Abdala y Ceballos (5m ST Gil); Sánchez, Taccone y Martin; Hernández, Panissa (15m ST González) y Duarte. **Suplentes:** Luna y Bracho. **DT:** Enzo Farías.

QUILMES "A" (2): Cerruti; Garofalo, García (2m ST Castellano), Vankemenade y Berlen; Juárez (24m ST Alegre), Paz y Lizarraga; Tozzi (12m ST Ayala), Paniagua (16m ST Aquino) y Merele. **Suplentes:** Cruz. **DT:** Miguel Angel Cuantutino.

Goles en el primer tiempo: 19m Amor (H) en contra y 29m Tozzi (Q).

Gol en el segundo tiempo: 33m Panissa (H).

Mucho fútbol no se vio en esta octava división, pero empujones, pierna fuerte, patadas y hasta discusiones entre el arbitro y el técnico "Cervecero", dejaron en claro que el protagonismo del encuentro no quedó en manos del fútbol. Primero, a los 19m, **Amor** con un rechazo fallido señalaba el 1-0 en contra de su propia valla. Diez minutos más tarde, algo de estilo apareció, **Rubén "Coqui" Merele** tras dejar (a lo Riquelme) a dos rivales en el camino sirvió el segundo gol que **Ariel Tozzi** se encargo de convertir. Luego llegaría el descuento de **Sócrates Duarte** para Huracán, pero aquellos tres goles fueron demasiado para un encuentro que no merecía tanto.

El pibe de la novena de Quilmes cuida la pelota ante el delantero del "Globo". Los "cerveceros" se llevaron tres puntos importantes.

Uno de los pocos intentos de Huracán sobre el área visitante "que no llevó peligro" en la octava.

SE CONFIRMARON LAS ZONAS DE INFANTILES

Quedaron conformadas las zonas para la segunda fase del torneo de Fútbol Infantil que organiza AFA. Habrá 10 grupos en las categorías '87, '88 y '89, en tanto que para infantiles mayores se repartirá en 6. La Zona Campeonato, de las más chiquitas, la compondrán 8 clubes en cada una de ellas. Por su parte la "B" y "C", estarán integradas por 7 clubes. En estas tres letras se disputarán 14 fechas. En las zonas "D" y "E", intervendrá un club menos en cada una de ellas, es decir habrá 6 y se jugarán 10 fechas en total.

ZONA CAMPEONATO. A 1: Racing, San Lorenzo, Huracán, Lanús, Estudiantes (LP), Independiente, Español y Vélez. **ZONA A 2:** Quilmes, Boca, Argentinos, River, Gimnasia, Banfield, Platense y Ferro. **ZONA B 1:** El Porvenir, Chicago, San Miguel, Morón, Chacarita, Temperley e Italiano. **ZONA B 2:** Arsenal, Comunicaciones, All Boys, Tigre, Los Andes, Almirante Brown y Dálmine. **ZONA C 1:** Atlanta, Cambaceres, Lugano, Liniers, Armenio, Atlas y Argentino de Merlo. **ZONA C 2:** Estudiantes, Cañuelas, Ituzaingó, Tristán Suárez, Defensores Unidos, Brown de Adrogué y Dock Sud. **ZONA D 1:** Lamadrid, Flandria, Def. y Justicia, Victoriano Arenas, Def. de Belgrano y Midland. **ZONA D 2:** Laferrere, Acassuso, Talleres, Excursionistas, Almagro y Puerto Nuevo. **ZONA E 1:** San Carlos, Riestra, Alem, Fénix, Argentino de Quilmes y Colegiales. **ZONA E 2:** Berazategui, Yupanqui, J.J. de Urquiza, Claypole, Barracas Central y Luján.

Las categorías '85-'86 jugarán en grupos de 6 clubes cada uno y por un total de 10 fechas, entre partidos de ida y vuelta. **ZONA CAMPEONATO. A 1:** Ituzaingó, Riestra, Acassuso, Lamadrid, Atlas y Dock Sud. **ZONA A 2:** Armenio, Cambaceres, Luján, Talleres, Villa Dálmine y Victoriano Arenas. **ZONA B 1:** Defensores Unidos, Brown de Adrogué, Tristán Suárez, Cañuelas, Fénix y Comunicaciones. **ZONA B 2:** Flandria, San Carlos, Defensores de Belgrano, Liniers, Colegiales y Lugano. **ZONA C 1:** Alem, Claypole, Argentino de Merlo, Laferrere, Midland y Barracas Central. **ZONA C 2:** Puerto Nuevo, Yupanqui, J.J. de Urquiza, Berazategui, Excursionistas y Argentino de Quilmes.

● **HOY POR LA TARDE, FUTBOL:** Se disputaran dos encuentros postergados que fueron programados en las categorías '85 y '86 de Barracas Central y Lugano a las 13.30 y 15.

● **ALL BOYS-"COLE", EN EL TRIBUNAL:** Por no presentarse a jugar las tres categorías de Colegiales frente a All Boys el pasado domingo, los de Floresta se quedaron sin jugar y aunque el Tribunal les otorgue los 9 puntos, no podría ingresar en la Zona Campeonato. Los "Albos", con la cesión de puntos, igualarían a Español, pero por diferencia de gol, estos clasificarían en la zona de más prestigio. Sería justo que el Tribunal hiciera jugar el partido entre semana y le diera la oportunidad a All Boys en la cancha.

Elogios de Barberena

Los chicos de la '93 de Agrupación Juvenil, campeones en Lanús.

El secretario de Deportes de la provincia de **Buenos Aires, Juan Barberena,** aseguró sentirse más que satisfecho por la magnitud y trascendencia que tuvo la segunda fiesta **Nacional del Fútbol Infantil** que realizaron en forma conjunta la **Municipalidad y el club Lanús**.

Barberena exaltó la participación de equipos de nuestras provincias y cuatro del exterior, a la vez que exaltó los emprendimientos de estas características que, sostuvo, **apuntan a integrar a jóvenes y niños de distintas regiones a través del más apasionante de los deportes, el fútbol.** En el acto de cierre **Barberena** compartió el palco de autoridades junto al intendente de **Lanús, Manuel Quindimil**, y el director general de escuelas de la provincia, **José Octavio Bordón**. Junto a **Omar López,** secretario de Deportes de la comuna, fue el encargado de premiar a los tres primeros conjuntos (el campeón resultó **Colo Colo de Chile**) y se despidió hasta la próxima edición, afirmando que no dudaba, resultara aún mejor que la que culminó una semana atrás.

DOS PARA PROBARSE

Habrá pruebas para los pibes que quieran tentar suerte en dos importantes zonas del gran Buenos Aires.

Estudiantes de Caseros recibirá a pibes de las categorías '90, '91, '92, '93 y '94, los días lunes y miércoles a partir de las 14.30 y hasta las 17. Los interesados tendrán que presentarse en el Batallón 601 frente a la estación El Palomar. Para llegar hasta el lugar, te acercan los colectivos 53, 182, 237, 252, 320, 326 y el ferrocarril San Martín. El técnico Carlos Fase los espera.

EN CIUDADELA: Bajo la dirección de **Ramón Maddoni**, director general de infantiles de Boca, se probarán jugadores de las categorías '90, '91, '92 y '93 mañana a las 10 y 14. De '89 en adelante el martes en los mismos horarios. En caso de lluvia se postergará una semana la prueba.

La prueba se realizará en el predio que se encuentra en Teodoro Plaza 3301 de Ciudadela Norte, a pasos de Juan B. Justo y General Paz. Para mayor información dirigirse a los teléfonos 4464-0999 y 15-5336-3299. No olvidarse de llevar ropa deportiva y documentos de identidad.

Un Susto con Mauro Torres

En Ferro estuvieron a las corridas, debido a la lesión del jugador **Mauro Torres** a los 3 minutos de comenzado el cotejo de Cuarta frente a Colón. El chico que es categoría 1982 saltó a cabecear y al caer sintió un dolor en la pierna derecha arriba del tobillo quedando tendido en el piso; se temió que pudiera haber sufrido una fisura o fractura por eso luego de ser atendido en Pontevedra donde se estaban jugado los partidos, el médico del plantel aconsejó que se le hiciera una placa radiográfica por eso la gente del club lo trasladó al hospital Piñero de esta capital donde se hicieron las placas correspondientes en las que no se observa lesión ósea pero el jugador debe hacer reposo por 48 horas y luego se dará el diagnóstico definitivo.

Miércoles, los Pendientes

El miércoles próximo se disputarán partidos pendientes correspondientes a la decimosegunda fecha. Se enfrentarán en las 6 divisiones Estudiantes-Independiente pero 5 cotejos (de Cuarta a Octava) y también jugarán Boca-Racing pero en divisiones grandes que corresponden a la última fecha del torneo y que se adelantarán a pedido de Boca ya que un combinado Sub20 de los xeneizes viajará el 14 de agosto a España para disputar un torneo internacional.

En cuanto a los cotejos pendientes sólo restan 2 enfrentamientos del Deportivo Español frente a Argentinos y contra Newell´s de la decomotercera y decimocuarta, respectivamente.

BOCA PINCHO EL GLOBO

Los Pibes Xeneizes se Impusieron en las Seis Categorías

PROHIBIDO PARA MAYORES

Boca arrasó con Huracán al derrotarlo en las 6 divisiones siendo unos de los hechos más resonantes de la decimoctava fecha del torneo Apertura de divisiones Juveniles de Primera Categoría que se disputó ayer.

Los xeneizes con estos 3 triunfos lograron ganar posiciones en varias categorías en donde están peleando los primeros puestos.

River también tuvo una buena jornada al derrotar a Chacarita en 4 divisiones y además hubo 2 empates pero Chacarita no logró convertir goles en ninguno de los partidos.

Vélez, que tiene en **Alberto Fanesi** a su nuevo Director General, se impuso a Platense en 3 partidos, Platense ganó 2 y hubo 1 empate. En Novena el arquero calamar **Leonel Sosa** se dio el gusto de atajarle un penal al goleador **Emmanuel Fernandes Francou** pero el artillero hizo el gol del triunfo de su equipo. Los de Liniers siguen punteros en Octava y Novena pero aún deben quedar libres en estas divisiones.

Newell´s logró 4 victorias ante Banfield pero el taladro goleó en Cuarta y se trajo de Rosario el triunfo en Séptima. Los rosarinos son únicos punteros en Quinta, en Sexta siguen liderando junto a Lanús.

Central le ganó 3 partidos a Independiente pero el rojo obtuvo 3 resultados importantes: le empató en Cuarta y de esta forma Unión, que venció a Estudiantes, se acercó a los canallas que continúan primeros, también empataron en Sexta privando a los "canallas" de seguir punteros y el "rojo" venció en Séptima donde comparte el primer puesto con River.

Lanús logró 3 triunfos y 3 empates frente a Racing. La Novena "granate" volvió a ganar y ahora lleva 6 victorias consecutivas.

Unión le ganó 2 partidos a Estudiantes en Santa Fe mientras que el pincha ganó en Quinta aunque no pudo contar con uno de sus principales jugadores **Hugo Pavone** quien fue expulsado el sábado anterior ante Gimnasia y fue sancionado con 6 fechas de suspensión.

Quilmes tuvo una buena cosecha al ganar 4 partidos frente a Español. Los del Bajo Flores vencieron en Sexta y hubo un empate.

● **LOS GOLEADORES:** Cuarta : **José Parmigiani** (Unión) 13 goles. Quinta: **Nicolás Martelli** (Argentinos) 12. Sexta: **Lucas Cariati** (Independiente) 13. Séptima: **Gastón Sangoy** (Boca) 11. Octava: **Pablo Vitti** (Central) 12. Novena: **Emmanuel Fernandes Francou** (Vélez) 20.

● **LA GENERAL:** Newell´s 190 puntos, Boca 183, Vélez 181, Central 171, River 160, Lanús 158, Unión 156, Argentinos 149, San Lorenzo 144, Platense 138, Independiente 132, Banfield 120, Quilmes 118, Gimnasia 111, Huracán 101; Colón 100, Ferro 91, Estudiantes 90, Racing 85, Chacarita 70, y Español 57. De acuerdo al reglamento a Unión y Colón se le duplicaron los puntos.

● **LA PROXIMA FECHA:** Sexta, Quinta y Cuarta. Vélez-Gimnasia; San Lorenzo-Unión; Estudiantes-Central; Independiente-Huracán; Boca-Español; Quilmes-River; Chacarita-Racing; Lanús-Ferro; Colón-Banfield; Newell´s-Argentinos. Libre: Platense. Para Novena, Octava y Séptima se invierte la condición de local quedando libres Platense, Banfield y San Lorenzo.

CUARTA

BANFIELD	4	NEWELL'S	0
Goles: Bilos 2, Risoli y Jodara (B).			
FERRO	2	COLON	2
Goles: Dócola y Roldán (F); Gamboa y Albornoz (C).			
RACING	0	LANUS	0
RIVER	0	CHACARITA	0
ESPAÑOL	2	QUILMES	2
Goles: Udo y Brítez (E); Surza y Porras (Q).			
HURACAN	0	BOCA	1
Gol: Lalli (B).			
CENTRAL	1	INDEPENDIENTE	1
Goles: Vaccaría (C); Lastagaray (I).			
UNION	2	ESTUDIANTES	0
Goles: Olmedo y El Jure en contra (U).			
GIMNASIA	2	SAN LORENZO	1
Goles: Brites y Cinalli (G); Giunta (SL).			
PLATENSE	2	VELEZ	1
Goles: Correa y Martín Madrid (P); Pedrozo (V).			

QUINTA

BANFIELD	0	NEWELL'S	2
Goles: Torres y Ledesma (N).			
FERRO	2	COLON	0
Goles: Klein y Gualtieri (F).			
RACING	2	LANUS	2
Goles: Villalba y Ramírez (R); Pelletieri y Cuevas (L).			
RIVER	4	CHACARITA	0
Goles: Ludueña 2, Toranzo y Silva (R).			
ESPAÑOL	1	QUILMES	3
Goles: Gutiérrez (E); Carlos Villa 2 y Benítez (Q).			
HURACAN	1	BOCA	4
Goles: E. Villa (H); Da Silva, Cáceres, Rodó y Colautti (B).			
CENTRAL	3	INDEPENDIENTE	2
Goles: Aquilano 2 y Grabowski (C); Troche y Coria (I).			
UNION	3	ESTUDIANTES	4
Goles: Battion, Neffen y Diale (U); Lescano 2, Lugüercio y Cora (E).			
GIMNASIA	1	SAN LORENZO	0
Gol: Trifiletti (G).			
PLATENSE	0	VELEZ	1
Gol: Chirumbolo (V).			

SEXTA

BANFIELD	1	NEWELL'S	4
Goles: Aníbal Fernández (B); García 2, Casalanguida y Godoy (N).			
FERRO	2	COLON	2
Goles: Bevacqua y Alegría (F); Perren y Correa (C).			
RACING	0	LANUS	3
Goles: Fabbiani 2 y Benítez (L).			
RIVER	1	CHACARITA	0
Gol: Gastón Fernández (R).			
ESPAÑOL	2	QUILMES	0
Goles: Blacona y Rubén Gómez (E).			
HURACAN	0	BOCA	1
Gol: Gianoglio (B).			
CENTRAL	3	INDEPENDIENTE	3
Goles: Germán Herrera, Muzzolón y Ruggiero (C); Lorefice, Franzese y Gutiérrez (I).			
UNION	1	ESTUDIANTES	0
Gol: Haiek (U).			
GIMNASIA	0	SAN LORENZO	0
PLATENSE	1	VELEZ	0
Gol: Medina (P).			

SEPTIMA

NEWELL'S	2	BANFIELD	3
Goles: Tibaldi y Rosales (N); Visco, Querol y Bruno (B).			
LANUS	3	RACING	1
Goles: Frezzotti, Pasarelli y Ledesma (L); Lugo (R).			
CHACARITA	0	RIVER	3
Goles: Sambueza, Menseguez y Coudanes (R).			
QUILMES	3	ESPAÑOL	0
Goles: Bertolotti, Batalla y Cardona (Q).			
BOCA	2	HURACAN	1
Goles: Emiliano Pérez 2 (B); Marino (H).			
INDEPENDIENTE	2	CENTRAL	1
Goles: Trento y Collantes (I); Vizcarra (C).			
SAN LORENZO	1	GIMNASIA	0
Gol: Sánchez (SL).			
VELEZ	1	PLATENSE	1
Goles: Sacchi (V); Alí (P).			

OCTAVA

NEWELL'S	1	BANFIELD	1
Gol: Lovera (N).			
LANUS	1	RACING	1
Goles: Scartascini (L); Torres (R).			
CHACARITA	0	RIVER	0
QUILMES	2	ESPAÑOL	0
Goles: Costilla y Aquino (Q).			
BOCA	3	HURACAN	2
Goles: Boselli 2 y Fischer (B); Sosa 2.			
INDEPENDIENTE	0	CENTRAL	4
Goles: Yassogna 2, Vitti y Magro (C).			
SAN LORENZO	3	GIMNASIA	1
Goles: Luna 2 y García (SL); Saborido (G).			
VELEZ	2	PLATENSE	0
Goles: Gingilli y Bravo (V).			

NOVENA

NEWELL'S	2	BANFIELD	0
Goles: Rodas y Sperdutti (N).			
LANUS	2	RACING	0
Goles: Biglieri y Tissone (L).			
CHACARITA	0	RIVER	1
Gol: Alegre (R).			
QUILMES	2	ESPAÑOL	0
Goles: Ibarra 2 (Q).			
BOCA	1	HURACAN	0
Gol: Nápoli (B).			
INDEPENDIENTE	0	CENTRAL	2
Goles: Olivera y Rodríguez (C).			
SAN LORENZO	2	GIMNASIA	1
Goles: Hassell y Peirone (SL); Bano (G).			
VELEZ	1	PLATENSE	0
Gol: Fernandes Francou (V).			

PUNTOS JUVENILES

CUARTA

EQUIPOS	J	G	E	P	GF	GC	Ptos.
CENTRAL	17	12	3	2	33	14	39
UNION	17	11	2	4	35	18	35
BANFIELD	16	9	4	3	23	10	31
BOCA	17	9	3	5	21	15	30
PLATENSE	18	8	6	4	27	20	30
VELEZ	17	8	5	4	22	15	29
NEWELL'S	17	7	8	2	23	19	29
RIVER	16	7	5	4	16	12	26
LANUS	16	6	5	5	22	15	23
QUILMES	17	5	7	5	29	29	22
GIMNASIA	17	5	7	5	20	21	22
FERRO	16	5	6	5	19	22	21
RACING	17	4	7	6	14	21	19
INDEPENDIENTE	16	4	6	6	23	27	18
CHACARITA	17	3	9	5	19	19	18
ARGENTINOS	16	4	3	9	18	24	15
COLON	17	3	6	8	18	33	15
SAN LORENZO	17	3	5	9	17	27	14
ESTUDIANTES	16	3	3	10	12	22	12
HURACAN	17	3	3	11	17	30	12
ESPAÑOL	14	1	5	8	10	25	8

QUINTA

EQUIPOS	J	G	E	P	GF	GC	Ptos.
NEWELL'S	17	11	3	3	33	25	36
ARGENTINOS	16	9	4	3	29	17	31
RIVER	16	9	4	3	26	16	31
CENTRAL	17	9	4	4	30	13	31
LANUS	16	8	6	2	27	14	30
ESTUDIANTES	16	9	3	4	30	19	30
INDEPENDIENTE	16	9	2	5	25	23	29
HURACAN	17	9	2	6	39	36	29
VELEZ	17	7	4	6	23	21	25
UNION	17	6	5	6	23	20	23
SAN LORENZO	17	5	7	5	21	19	22
QUILMES	17	6	4	7	31	31	22
BOCA	17	5	6	6	24	24	21
COLON	17	5	6	6	19	26	21
GIMNASIA	17	5	5	7	12	18	20
FERRO	16	4	3	9	18	26	15
CHACARITA	17	3	6	8	21	31	15
RACING	17	3	6	8	20	34	15
PLATENSE	18	4	3	11	25	37	15
BANFIELD	16	4	1	11	22	32	13
ESPAÑOL	14	1	3	10	10	23	6

SEXTA

EQUIPOS	J	G	E	P	GF	GC	Ptos.
LANUS	16	10	4	2	32	17	34
NEWELL'S	17	10	4	3	33	14	34
BOCA	17	9	6	2	27	12	33
CENTRAL	17	9	5	3	35	23	32
PLATENSE	18	9	3	6	25	23	30
INDEPENDIENTE	16	8	5	3	33	22	29
GIMNASIA	17	8	5	4	24	20	29
RIVER	16	8	4	4	33	18	28
VELEZ	17	6	8	3	19	13	26
SAN LORENZO	17	6	6	5	23	27	24
ARGENTINOS	16	5	7	4	16	14	22
UNION	17	7	1	9	22	27	22
ESTUDIANTES	16	5	4	7	28	22	19
HURACAN	17	4	6	7	14	22	18
QUILMES	17	4	5	8	19	31	17
CHACARITA	17	3	6	8	11	19	15
FERRO	15	3	5	7	18	25	14
COLON	17	4	2	11	15	32	14
ESPAÑOL	14	3	3	8	11	18	12
RACING	17	2	5	10	12	29	11
BANFIELD	16	2	4	10	18	39	10

SEPTIMA

EQUIPOS	J	G	E	P	GF	GC	Ptos.
RIVER	14	10	1	3	29	13	31
INDEPENDIENTE	14	9	4	1	25	16	31
VELEZ	16	8	6	2	23	10	30
BOCA	15	8	5	2	25	12	29
QUILMES	15	8	4	3	31	16	28
PLATENSE	17	7	5	5	28	20	26
NEWELL'S	16	7	4	5	23	24	25
BANFIELD	14	7	3	4	25	26	24
CENTRAL	15	6	6	3	32	24	24
ARGENTINOS	15	6	4	5	23	22	22
SAN LORENZO	16	4	9	3	21	24	21
LANUS	14	6	1	7	31	24	19
RACING	15	4	4	7	18	19	16
HURACAN	15	4	3	8	18	28	15
GIMNASIA	15	2	5	8	16	25	11
ESPAÑOL	12	3	1	8	8	25	10
ESTUDIANTES	14	2	4	8	15	29	10
FERRO	14	1	6	7	13	24	9
CHACARITA	15	0	3	12	11	34	3

OCTAVA

EQUIPOS	J	G	E	P	GF	GC	Ptos.
ARGENTINOS	15	10	4	1	22	8	34
VELEZ	16	10	4	2	31	13	34
BOCA	15	10	3	2	32	14	33
NEWELL'S	16	9	6	1	27	16	33
SAN LORENZO	16	9	3	4	32	25	30
CENTRAL	15	7	6	2	35	24	27
RIVER	14	7	4	3	26	17	25
LANUS	14	7	3	4	20	13	24
PLATENSE	17	5	4	8	17	21	19
INDEPENDIENTE	14	4	6	4	22	24	18
FERRO	14	4	3	7	20	22	15
ESPAÑOL	12	4	2	6	18	23	14
QUILMES	15	3	4	8	19	35	13
RACING	15	2	6	7	15	21	12
BANFIELD	15	3	3	9	15	23	12
GIMNASIA	15	1	8	6	14	23	11
HURACAN	15	3	2	10	17	28	11
ESTUDIANTES	14	2	3	9	21	33	9
CHACARITA	15	1	6	8	10	29	9

NOVENA

EQUIPOS	J	G	E	P	GF	GC	Ptos.
BOCA	15	11	4	0	23	3	37
VELEZ	16	11	4	1	34	10	37
NEWELL'S	16	9	6	1	22	6	33
SAN LORENZO	16	10	3	3	25	17	33
LANUS	14	10	0	4	26	13	30
BANFIELD	15	9	3	3	22	16	30
ARGENTINOS	15	6	7	2	19	12	25
RIVER	14	4	7	3	24	17	19
HURACAN	15	5	4	6	13	14	19
CENTRAL	15	5	4	6	16	18	19
GIMNASIA	15	4	6	5	13	12	18
FERRO	14	4	5	5	13	14	17
PLATENSE	17	3	6	8	11	18	15
RACING	15	3	4	8	10	23	13
QUILMES	15	3	3	9	13	23	12
ESTUDIANTES	15	3	1	11	9	26	10
CHACARITA	15	2	4	9	7	25	10
ESPAÑOL	12	2	1	9	7	25	7
INDEPENDIENTE	15	1	4	10	7	20	7

RE-"B"UENO

TRANSFERENCIA

El presidente de **San Telmo, Osvaldo Bisbal**, tiene en agenda reunirse está semana con sus pares de **Almagro,** para ultimar los detalles del traspaso del joven **Jonhatan Santana** al equipo "tricolor". Si bien el volante surgido de las inferiores del "Candombero", viene entrenando en el club de **José Ingenieros** desde hace un par de semanas, aún resta por fijarse la opción de compra y el porcentaje que recibirá "Telmo" ante una eventual venta. Si las partes se ponen de acuerdo en esos puntos, el volante será cedido a **Almagro** sin cargo y por una temporada.

FRACTURA

La duda que mantuvo el técnico de **Tristán Suárez**, **Héctor Ostúa**, previamente al partido contra **Argentino de Quilmes,** sobre quién ocuparía el arco, quedó despejada cuando el médico del plantel, **Francisco D'Angelo**, le comunicó que **Matías Carnival** tiene una fractura en su mano derecha y deberá estar un mes inactivo. Por ese motivo, finalmente para los de Ezeiza atajó **Juan Duré**, siendo suplente **Manuel Serrano**. En tanto, **Walter Perduk** está cerca de incorporarse, aunque su contratación implicaría renunciar al subsidio que el club recibe por parte de la AFA, por no exceder los siete contratos profesionales.

BRONCA

Los dirigentes de **Argentino de Rosario** se encuentran muy molestos con el comportamiento que recibieron de sus pares de **Newell´s,** y no es para menos. Resulta que la semana pasada se rescindió el convenio que existía entre ambas instituciones y con esto el plantel "salaíto" quedó desmantelado, ya que la mayoría de los jugadores eran propiedad de la "lepra". Encima, tres de los futbolistas inhibieron a la institución, impidiendo así que las incorporaciones **(Quiroga, Fredes, Tomés)** puedan jugar. Y según la versión de los "popes" rosarinos, se llegó a este extremo porque **Newell´s no cumplió con lo pactado.** Como si fuera poco, el brasileño **Claudinho**, la figura del equipo, podría quedar libre por falta de pago y se incorporaría a **Central Córdoba**.

FLOJO ARBITRAJE

El arbitraje de **Pablo Castagnino** en el partido entre **Tristán Suárez** y **Argentino de Quilmes** fue realmente muy flojo. Expulsó a **Osvaldo Bianchi** luego de una falta que sólo él vio. **Germán Juárez** tocó desde atrás sin intención a un rival y, sin estar amonestado, tuvo que irse a las duchas. Tal vez las expulsiones de **Paulo Gorgerino** y **Adrián Peralta** podrían considerarse acertadas, aunque fueron a instancias del línea numero uno, **Rubén Salado.**

Lucas Crespín le pega al balón, mientras Santacruz lo empuja.

Insaurralde lucha con dos jugadores de Italiano por la pelota.

Tarantela en Villa Crespo

ITALIANO APROVECHO LOS ERRORES DEFENSIVOS DE UN ATLANTA QUE ARRANCO FLOJITO

Una nueva temporada comienza y las ilusiones se renuevan, aunque ayer para **Atlanta** -uno de los candidatos en la categoría- no fue como hubiera querido, ya que la derrota ante **Italiano** por la mínima diferencia dejó al equipo de Villa Crespo con las manos vacías en el inicio de la primera "B". El conjunto "Bohemio" demostró un pobre rendimiento futbolístico durante los noventa minutos. Las imprecisiones y la falta de ideas para llegar con peligro al arco rival, fueron los principales motivos de la derrota. Los dirigidos por **Abel Moralejo** no crearon una clara situación de gol en todo el partido, salvo un tiro libre de **Paredes** que **Arzamendia** desvió al córner, y sobre el final, un disparo de **Jerez** que se fue cerca del palo derecho.

En cambio, Italiano aprovechó uno de los errores defensivos cometidos por la defensa local, y **Ramírez**, en una gran maniobra individual fue derribado por **Sebastián Giménez** dentro del área. Azpiolea no dudó y cobró penal. **Gustavo Britos**, la figura del partido, lo convirtió, dándole así la victoria final a la visita. A partir de este tanto, Italiano dominó el partido como quiso y jugó con la desesperación de Atlanta. Los minutos pasaban y nada haría cambiar el desenlace. Con este resultado, el "Bohemio" deberá trabajar mucho para dar vuelta la pálida imagen demostrada ayer en Villa Crespo, mientras que Italiano arrancó con una sonrisa pero no deberá confiarse porque esto recién empieza.

● Gerenciamiento "Azurro"

Los problemas económicos que vienen sufriendo los clubes de ascenso, hicieron que algunos de ellos tomaran diferentes caminos para mejorar su situación. **Italiano** firmó un contrato con el cual decidió gerenciar el fútbol, a través de una empresa privada llamada **Sports World S.R.L.**, conformada por tres socios: **Norberto Kirovsky** (del sello Magenta), **Alfredo Settembrini** y **Manuel Fidel**. Su objetivo es aportar jugadores para las divisiones inferiores y, si se puede, para el equipo de primera.

ATLANTA 0 — ITALIANO 1

ATLANTA: Berscé (5); Chaves (4), Morales (5), Goux (4) y Rubén Díaz (4); Raimondi (3), Sebastián Giménez (4), Santacruz (3) e Insaurralde (4); Paredes (4) y Jerez (4). **Suplentes**: Vero y Dalman. **DT:** Abel Moralejo.

ITALIANO: Arzamendia (6); Dunjo (5), Barros (5), Caldiero (5) y Lucas Crespín (5); Disteffano (6), Metz (5), Heredia (4) y Gustavo Britos (7); Ramírez (6) y Ortigoza (5). **Suplentes**: Fernando Díaz y Ariel Crespín. **DT:** Rodolfo Della Picca.

***Cambios**: en **Atlanta**: 5m ST Ordoñez (5) por Berscé, lesionado; 15m ST Javier Pereyra (4) por Raimondi y Quiñones (4) por Paredes. En **Italiano**: 22m ST Bruno por Ortigoza, 40m ST Almanza por Ramírez y 45m ST Campos por Britos.*

***Gol en el segundo tiempo:** 19m Britos (I), de penal.*

***Arbitro**: Marcelo Azpiolea (4).*

***Cancha**: Atlanta. **Tercera**: suspendida. **Recaudación**: $ 5.101. **La Figura:** Gustavo Britos (I) 7.*

Berscé Debutó y se Lesionó

Bronca, impotencia, desilusión, se podía observar en el rostro del arquero de **Atlanta, Francisco Berscé**, quien ayer tuvo un desafortunado debut, ya que cuando apenas había comenzado el segundo tiempo debió dejar el campo de juego por una lesión en su rodilla izquierda, dejándole su lugar a **Mariano Ordoñez**. Según nos comentó el doctor **Denilo**, el arquero **"habría sufrido un esguince en su rodilla izquierda, pero recién el lunes lo vamos a revisar mejor y ahí veremos que tiene".**

Los jugadores "azurri" festejan abrazados el triunfo ante Atlanta.

SAN TELMO EMPEZO EN GANADOR

Más allá de que cierto ideal futbolístico pregona el jugar bien como ley primera, ganar, aun cuando no se llega a redondear una interesante producción, siempre sirve. Y si ocurre en la fecha inaugural del campeonato, nada mejor. Sólo asumiendo esto se podrá comprender el optimismo que ayer, tras el exitoso debut ante **Argentino de Rosario** por **1 a 0**, exhibieron tanto los hinchas como el plantel de **San Telmo**. **Es que a pesar de que se jugó mal, para ellos una nueva ilusión se puso en marcha...** El equipo de **Zacarías** presentaba varias de sus figuras frente a un "salaíto", si se quiere de emergencia y con varios pibes que por primera vez actuaban en el fútbol del ascenso. Con este panorama, lo más fácil era pronosticar una cómoda victoria del local que sin embargo nunca llegó, lo que habla de la meritoria actuación del elenco rosarino.

San Telmo intentó quedarse con el protagonismo desde el inicio mismo pero chocó contra la solvencia defensiva de **Argentino**, que controló sin mayores sobresaltos al trío de peligrosos conformado por **Pontelli, Trigueros y Brondo.**

Para colmo, del otro lado **Mellado** se mareaba de tanto eludir rivales y **Claudinho** era una amenaza constante, aunque les faltó compañía.

El encuentro se hizo equilibrado y con poco brillo. **Pero Osvaldo Brondo quería regalarse una grata carta de presentación ante los hinchas y lo consiguió con un gol "no de otro partido, de otro campeonato", como lo calificó ante *Noticias* un sonriente Osvaldo Bisbal, presidente de "Telmo"**. El ex Almirante Brown recibió de un lateral, dejó correr el balón y sacó un derechazo que sorprendió al arquero Barrios.

Ganó jugando mal y sin superar futbolísticamente a un equipo repleto de "principiantes". **Igual, el "Candombero" se fue contento porque encontró su goleador y especialmente, por el buen comienzo. Lo que no es poca cosa...**

ALMIRANTE SE ILUSIONA

Arrancó el Campeonato con un Merecido Triunfo Ante Flandria

Un poco de buen fútbol y una ráfaga de alegría sirven para generar una pila de ilusiones. Por eso, se entiende la reacción final de los hinchas de **Almirante**, quienes luego de ver la victoria de su equipo ante **Flandria (2 a 1)**, despidieron a sus jugadores a puro grito, esperando el clásico del próximo sábado ante Morón.

Lo triunfo conseguido por el conjunto de **Ricardo Calabria** fue justo, porque más allá de que la victoria se logró por la mínima diferencia, el **"Mirasol"** tuvo un par de situación claras que por poco no fueron gol e hicieron que el partido mantuviera el suspenso hasta el final. La incógnita era saber cómo iba a responder la flamante dupla **Ruiz-Bazán Vera**, quienes llegaron para aportar la cuota de gol y no fallaron. El ex Morón, porque en el arranque ejecutó un tiro libre como los dioses y la clavó en el ángulo, y **Bazán Vera**, ya que definió magistralmente tras un taco de su socio, marcando el segundo cuando el partido estaba igualado y hecho un nudo.

Hasta ese momento, Flandria, que había empatado en el comienzo del complemento con un penal de **Kaezuk**, tenía todo bastante controlado. Un mediocampo repleto de gente (con una buena tarea de Vega y Giacone) más una línea de tres que había logrado tapar las fisuras del comienzo, eran suficientes para mantener en paz el arco de **Dolber**. Mientras tanto, Almirante intentaba, aunque terminaba convirtiéndose en un equipo demasiado rápido como para llegar al área rival con coherencia colectiva, cuando parar la pelota y buscar la pausa era la mejor opción.

Pero contra lo olfatos goleadores no hay remedio y por eso el tanto de Bazán Vera puso justicia, ya que fue el de **Casanova** el que siempre buscó, y el que ahora no puede quejarse, porque arrancó una nueva historia con tres puntos en el bolsillo.

Regreso con Gloria

El hecho destacado en el triunfo de **Almirante Brown** ante **Flandria** fue el regreso al club de **Isidro Casanova** de **Daniel Bazán Vera**. El goleador, quien hizo las inferiores en esa institución, retornó al equipo del barrio por la insistencia de su madre, quien le pidió un regalo muy especia: que se volviera a poner la camiseta negra y amarilla.

Y el **"nene"** cumplió. No solo retornó, sino que además convirtió el gol de la victoria. **"Mi familia estaba en la cancha y cuando vi que la pelota entraba en el arco quise abrazarme con ellos desde el alma, porque el alambrado nos separaba. El sentimiento que mi familia y yo sentimos por Brown es incomparable y por eso poder volver a casa con esta alegría es emocionante"**, comentó. Lógicamente, cuando el delantero dejó el campo de juego, fue ovacionado por los hinchas, quienes festejaron por el regreso al pago de un hijo dilecto de la institución.

Pensando en Morón

La hinchada de **Almirante** vivió el triunfo de ayer ante **Flandria** a su manera, con la mirada puesta en lo que estaba pasando en el estadio Fragata Sarmiento, pero con la cabeza en otra parte. Por un lado, porque fue filmada durante todo el partido por un canal de televisión y los muchachos se lucieron con todo el repertorio de sus nuevas canciones. Pero principalmente, porque la familia del **"Mirasol"**, por estos días, solamente piensa en el partido del próximo sábado ante **Morón**.

En consecuencia, la gente se la pasó cantando en contra del **"Gallito"**, anticipando lo que será el clásico de la próxima semana. Tal es el entusiasmo de los simpatizantes, que ya tienen en mente salir todos juntos desde el barrio. Por eso, la cita de los hinchas es el sábado a las 14 en la estación de **San Justo,** para, según sus palabras, **"copar"** la cancha de Morón.

"CAMBA", CONTUNDENTE

Casado fue la Figura de la Clara Victoria Ante Berazategui

En la Capital Nacional del Vidrio, **Cambaceres** le rompió el cristal a **Berazategui** al derrotarlo **3-0**, en una goleada que si no tuvo cifras más amplias fue porque la visita, al convertir el tercer tanto, reguló energías y se dedicó a conservar la ventaja, como apiadándose del rival. **Pablo Casado** fue la gran figura de una victoria que puede considerarse vital para que el ganador concrete la primera aspiración en la presente temporada **(no perder la categoría)**, ya que venció a un adversario directo en la lucha para mantenerse en **Primera B**.

Las diferencias entre **Cambaceres** y **Berazategui** fueron notables en el comienzo del partido, y **abismales** a medida que comenzaron a marcarse los goles. **Superior en la faz táctica, técnica y física** (el plantel naranja no realizó pretemporada y ayer, por problemas contractuales, faltaron dos de sus principales incorporaciones, **Walter Pastorive** y **René Gómez**), los dirigidos por **Eduardo Borgarelli** cedieron la iniciativa en los primeros minutos, estudiaron al dueño de casa y, cuando lo notaron impotente al atacar y que el desgaste que acusaba hacía mella en volantes y defensores, decidieron ser más ofensivos. Entonces, le propinaron los golpes de knock out con dos cabezazos, uno de **Maciel** y otro de **Sánchez**, el segundo tras una formidable maniobra de **Casado**, que incluyó un **"sombrero"** a **Luis Fernández**. Y si ese **2-0** era irremontable, un tercer gol (**Molina** coronó un formidable contragolpe) selló definitivamente el destino de los tres puntos **(Ensenada)**, del mismo modo que fue inútil el esfuerzo del **"Pulga" Benítez** (junto a **Pluis**, los dos que se salvaron del naufragio).

UN POLICIA LASTIMADO

Un oficial de la **Policía Bonaerense** fue herido de una pedrada que impactó en su cabeza cuando custodiaba el ingreso de los hinchas de **Cambaceres**, minutos antes de comenzar el partido. El proyectil fue arrojado de los monoblocks ubicados frente al **Estadio Norman Lee**, sin que el agresor pudiera ser detectado y apresado. El policía debió ser hospitalizado, recibió varios puntos de sutura y pudo recuperarse tras esas primeras curaciones, sin ser necesario otro estudio médico de mayor complejidad. Afortunadamente, ese fue el único incidente de un encuentro catalogado **"De Alto Riesgo"**, debido a los violentos antecedentes que posee la peligrosa relación entre las barras bravas del conjunto **Naranja** y del de **Ensenada**. A raíz de la calificación del encuentro, cien efectivos de la repartición estuvieron afectados al operativo de seguridad que estuvo a las órdenes del comisario **Roberto Ampugnani**.

● **COLGADO.** Así va a continuar **Gabriel Mancini** si los dirigentes de **Morón** no pagan los **diez mil dólares** que pretenden los de **Cambaceres** por su préstamo. El goleador quiere emigrar al **Oeste** y se niega a volver a jugar en el cuadro de **Ensenada**, pero **no lo logrará si no aparece la platita...**

Un Error del "Mate" Generó el Empate de Tristán Suárez

AMONTONAMIENTO

Tras la expulsión de **Paulo Gorgerino** y de **Adrián Peralta** luego de haber forcejeado entre sí, cayendo posteriormente el delantero de Tristán Suárez acusando un golpe en el rostro, se produjo un amontonamiento en el banco de suplentes de Argentino de Quilmes, que afortunadamente no trajo consecuencias. Tras ver la roja, **Gorgerino** se negó a ir al vestuario y se sentó en el banco. Entre el técnico Daniel Raimundo, y sus colaboradores, lo convencieron para que marche hacia las duchas.

Un error defensivo de **Argentino de Quilmes** a pocos minutos del final del partido, cuando el equipo de la Barranca era claro dominador de las acciones y superaba a **Tristán Suárez** geográfica y futbolísticamente, tiró por la borda todo lo bueno que habían realizado los "mates" hasta el momento y le permitió a los de Ezeiza alcanzar el milagroso empate a través de **Fernando Castro.** Antes, **José Batista**, con un golazo, había establecido la apertura en los primeros minutos de juego.

El encuentro fue **aburrido** y no le faltó nada para catalogarlo como un típico cotejo correspondiente a la iniciación de un certamen. Poca relación con la pelota, roces. Desde el arranque, la cautela era la consigna. Pero apareció el interminable **"Charly" Batista** y la clavó en un ángulo. Daniel Raimundo no cambió el esquema tras la expulsión de **Bianchi**. **Ostúa** sí lo hizo cuando a los pocos minutos **Juárez** también vio la roja. Trabajó con tres en el fondo y adelantó unos metros a **César Acosta.** No hubo caso. Argentino de Quilmes continuaba administrando la pelota.

En el complemento, la diferencia a favor de la visita se acentuó. Y cuando nadie lo esperaba, apareció **Castro** y desde el vértice del área chica igualó las cosas. Finalmente, el "Mate" se lo tomó Tristán.

SINTETICAMENTE HABLANDO

SAN TELMO 1 — ARGENTINO DE ROSARIO 0

SAN TELMO: Andina Silva (5); César Rodríguez (5), Lucas Fernández (6), Escalada (5) y Abeledo (5); Leiva (4), Gandarillas (5), Marcelo González (4) y Pontelli (5); Trigueros (5) y Brondo (6). **Suplentes:** Carrel, Filomena y Ovando. **DT**: Claudio Zacarías.

ARGENTINO DE ROSARIO: Barrios (5); Jaime (5), Montu (5), Corman (6) y Bassani (5); Redondo (5), Pons (6), Pusineri (5) y Mellado (6); Paris (4) y Claudinho (5). **Suplentes:** Valdez, Parachini, Oliva y Genesio. **DT:** Abel Piva.

***Cambios**: En **San Telmo**: 27m ST Aguilera por Trigueros y 45m ST Cáceres por Pontelli. En **Argentino de Rosario**: 35m ST Allende por Paris.*
***Gol en el segundo tiempo**: 32m Brondo (ST).*
***Arbitro:** Amílcar Sandanella (5). **Cancha:** San Telmo.*
***Recaudación**: $1.230.*
***La Figura:** Osvaldo Brondo (ST), 6.*

TRISTAN SUAREZ 1 — ARGENTINO DE QUILMES 1

TRISTAN SUAREZ: Juan Duré (5); Fernando Castro (6), César Acosta (5), Aldirico (4) y Facundo Oliva (5); Bessaso (6), Germán Juárez (4), Olivera (4) y Alberto González (4); Sala (5) y Adrián Peralta (5). **Suplentes**: Serrano y Ramón Cáceres. **DT**: Héctor Ostúa.

ARGENTINO DE QUILMES: Carlos Ré (5); José Batista (6), Grimaux (5), Gustavo Fernández (7) y Luengo (5); Gorgerino (4), Bianchi (-), Genovese (4) y Massa (-); Julio Gómez (5) y Germán Cáceres (6). **Suplentes**: Carlos Díaz y Rúa. **DT**: Daniel Raimundo.

***Cambios en Tristán Suárez**: 15m ST Boledi (5) por Olivera; 17m ST Morinigo por Alberto González y 30m ST Navoni por Bessaso. **En Argentino de Quilmes:** 28m PT Cambi (6) por Massa; 18m ST Delorenzo por Julio Gómez y 40m ST Arce por Germán Cáceres.*
***Gol en el primer tiempo**: 8m Batista (AQ).*
***Gol en el segundo tiempo**: 40m Fernando Castro (TS).*
***Incidencias**: 26m PT expulsado Bianchi (AQ) por juego brusco; 33m PT expulsado Germán Juárez (TS) por cometer una falta desde atrás; 30m ST expulsados Adrián Peralta (TS) y Gorgerino (AQ) por agresión mutua.*
***Arbitro**: Pablo Castagnino (2). **Cancha**: Tristán Suárez.*
***Tercera**: Tristán Suárez 4-Argentino de Quilmes 2.*
***Recaudación**: $ 2.122.*
***La figura**: Gustavo Fernández (AQ), 7.*

BERAZATEGUI 0 — CAMBACERES 3

BERAZATEGUI: Frelier (4); Ever Molina Ríos (4), Paganini (3), Lugones (4) y Zaya (4); Rubén Benítez (6), Luis Fernández (4) y Esteban Fernández (5); Pluis (6); Lisa (5) y Siebelist (4). **Suplentes:** Wagner, Acosta y Centurión. **DT:** Gerónimo Prioli.

CAMBACERES: Ignacio César González (6); Marcos Caminos (6), Humberto Zuccarelli (6), Mariano Godoy (6) y Amadeo Alejandro Carrizo (6); Juan Molina (6), Da Ponte (6) y Lulkin (5); Casado (9); Maciel (7) y Matías Sánchez (6). **Suplentes:** Preiz, Sbarra y Ariel Alvarez. **DT:** Eduardo Borgarelli.

***Cambios**: En **Berazategui**: ST Fasi (6) por Luis Fernández y 6m ST Norberto Alvarez (5) por Ever Molina Ríos. En **Cambaceres**: 13m ST Moreiro (6) por Matías Sánchez y 40m ST Borja por Maciel.*
***Goles en el primer tiempo:** 27m Maciel (C) y 35m Sánchez (C).*
***Gol en el segundo tiempo:** 5m Molina (C).*
***Arbitro:** Eduardo D'Amico (6). **Cancha:** Berazategui.*
***Tercera:** Berazategui 3-Cambaceres 0.*
***Recaudación:** $ 1.629.-*
***La Figura:** Pablo Casado (C), 9.*

ALTE. BROWN 2 — FLANDRIA 1

ALMITANTE BROWN: Negro Luqui (6); Ricardo González (5), Rizzo (6), Godoy (6) y Maximiliano Gómez (5); Ojeda (5), Fontana (6), Rojas (6) y Ruiz (7); Ezequiel Rodríguez (5) y Bazán Vera (6). **Suplentes**: Serra, Strelau y Mansilla. **DT**: Ricardo Calabria.

FLANDRIA: Dobler (6); Silva (5), Kaezuk (6) y Mussón (5); Vega (6), Giacone (6), Muñoz (5), Menseguez (5) y Ocampo (5); Vidal (4) y Basso (6). **Suplentes**: Asselborn, Negreira y Gianice. **DT**: Héctor Tamassi y Marcelo Silva.

***Cambios**: En **Almirante Brown**: 33m ST Romano por Ezequiel Rodríguez y 36m ST Vergara por Bazán Vera. En **Flandria**: 20m ST Marquiegui por Vidal y 29m ST Barrientos por Ocampo.*
***Gol en el primer tiempo**: 11m Ruiz (AB).*
***Goles en el segundo tiempo**: 2m Kaezuk (F) de penal y 15m Bazán Vera (AB).*
***Arbitro**: Alejandro Castro (5). **Cancha**: Almirante Brown.*
***Tercera**: Almirante Brown 0 Flandria 1.*
***Recaudación**: $ 4.514.*
***La figura**: Raúl Ruiz (AB) 7.*

Los Disculpamos

DEFENSORES Y MORON NO JUGARON BIEN Y ENCIMA TERMINARON EN CERO, PERO TIENEN SUS ATENUANTES

Quiénes son nuestros jugadores? No reconozco a nadie", le preguntaba un pibe fanático de **Defensores de Belgrano** a su padre en la platea observando al club de sus amores. **"No importa, pero ahora que somos filial de River salimos campeones"**, le respondió su progenitor. El chico no entendió mucho, aunque luego del aburrido empate sin goles ante **Morón** se retiró de la cancha con algo de tristeza. **¿Se podía esperar ver buen fútbol en el debut del "Gallo" y el "Dragón" en este torneo de la "B"?** La negativa de la respuesta se puede comprender debido a algunos condicionantes...

El conjunto del debutante **Omar Santorelli** incorporó **12 jugadores** y **siete caras nuevas** arrancaron ayer como titulares. Por eso resulta entendible que falte tiempo de trabajo.

Por su parte, el elenco de **Juan Manuel Guerra** demostró estar más armado de atrás para adelante -**Campagnaro** fue figura-, pero todavía resta que se sumen algunos **"delanteros de peso"** a un plantel con muchos valores juveniles.

El partido se convirtió en un verdadero espanto, porque los generadores de fútbol, **Diego Cochas** y **Román Martínez,** no le encontraron nunca la vuelta: el ex River (está a préstamo en Defe) se mostró inseguro, mientras que **Martínez**, de sólo 17 años, sintió el peso del debut en Morón. Las jugadas de peligro brillaron por su ausencia y cuando los protagonistas tuvieron sus chances, se encontraron con dos arqueros muy inspirados.

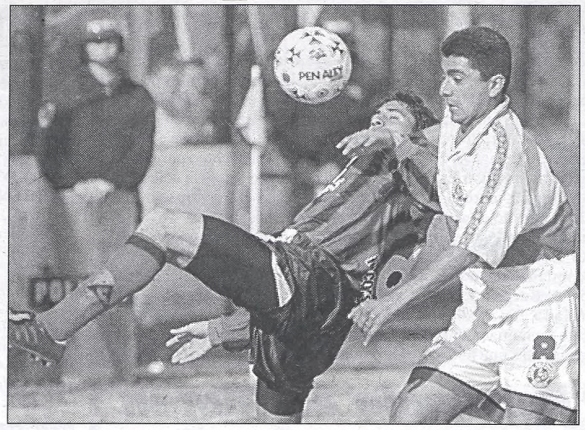

"Defe" y Morón aburrieron a todos con un empate sin goles.

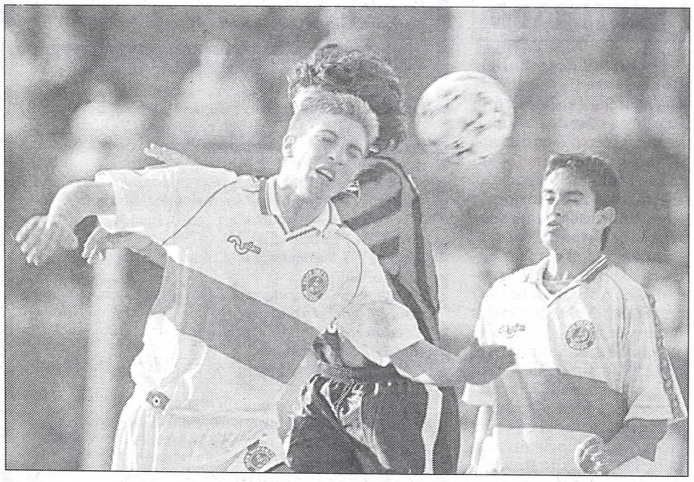

AYALA NO SE CALLA

Mario Ayala (incorporado por **Defensores**) tuvo que debutar en la cancha de Estudiantes, club con el cual no tuvo la mejor despedida al partir por diferencias económicas. **"A mis ex compañeros los saludé** (estuvieron presentes ayer en la cancha), **pero pienso que el técnico Dubanced no se tendría que haber metido. Los contratos hay que pelearlos individualmente"**, dijo.

● **ESGUINCE. Luis Orlando** sufrió un esguince de tobillo derecho y hasta una ambulancia llegó al estadio, aunque finalmente se retiró con el médico del plantel.

ABRAN CANCHA

¿Dónde va a jugar de local **Defensores de Belgrano** hasta que terminen las reformas en su estadio? El debutante entrenador **Omar Santorelli** aseguró que **"en la cancha de Estudiantes no se puede actuar, porque el estado del campo es lamentable"**. Descartada la de Español debido a los graves incidentes en el último amistoso, los dirigentes podrán seguir alquilándosela al **"Pincha"** por **700 pesos** o buscar otra alternativa.

Los Violentos no Descansan

Los violentos no descansan nunca, ni siquiera cuando su equipo todavía no arrancó el torneo. **Defensores de Belgrano**, que está remodelando su cancha, jugó de local en el estadio de **Estudiantes** y antes de comenzar el partido con Morón, se registró un fuerte enfrentamiento entre los seguidores del **"Pincha"** y el **"Dragón"**.

Todo comenzó a dos cuadras del estadio en el momento que algunos seguidores de **Estudiantes** emboscaron a los de **"Defe"**. Los inadaptados entraron a una vivienda para armarse con palos y piedras y el choque duró aproximadamente cinco minutos. En la popular, había muchos hinchas lastimados y, según le confirmaron a *Noticias* los vecinos del lugar, hasta un energúmeno corría con un hacha en la mano a sus rivales de turno.

● **REFUERZOS:** Finalmente, no se registraron incidentes entre las parcialidades de **Morón** y **Defensores de Belgrano**, aunque cada hinchada trajo "ayudas extras". En la tribuna del **"Gallo"**, estuvieron presentes algunos barras de **Tigre**, dada la amistad entre ambos, mientras que con los del **"Dragón"** se divisaron infiltrados de **Almirante Brown** para calentar el clásico de la semana que viene ante Morón. Los responsables del operativo (contó con 150 efectivos) indicaron que sólo hubo **un detenido** por averiguación de antecedentes.

●**DESCARGO:** Los dirigentes de **Defensores** presentarán mañana el descargo por los graves incidentes ocurridos en el amistoso ante **Español** indicando que **"Defe"** no tuvo nada que ver. **"Aparecieron 30 muchachos, aunque Español no tiene mucha barra. Había algunos con remeras de Laferrere"**, dijo **Marcelo Fernández** (subcomisión de fútbol).

DEF. DE BELGRANO 0 — MORON 0

DEFENSORES DE BELGRANO: Bangert (7); Siciliano (5), Sequera (5), Hugo Rodríguez (5) y Aldaz (5); Aquino (4), Hugo Díaz (5), Barrone (7) y Cochas (4); Alianello (4) y Ayala (5). **Suplentes:** Pietracola, Alderete y Rivadeneira. **DT:** Omar Santorelli.

MORON: Peratta (7); Campagnaro (7), Casazza (5), Raúl López (4) y Salvatierra (4); Spíndola (5), Madeo (7), Román Martínez (5) y Echazú (4); Delgado (5) y Orlando (5). **Suplentes:** Ungarretti y Príncipi. **DT:** Juan Manuel Guerra.

Cambios: *en* ***Def. de Belgrano:*** *29m ST Lavorel por Cochas y 44m ST Basconcelo por Ayala. En* ***Morón:*** *31m PT Rubino (4) por Orlando, 19m ST Espíndola por Spíndola y 29m ST Claudio Díaz por Echazú.* ***Arbitro:*** *Pablo Lunati (4).* ***Cancha:*** *Estudiantes (local Defensores).* ***Tercera:*** *Def. de Belgrano 0 Morón 1.* ***Recaudación:*** *no fue suministrada.* ***La figura:*** *Hugo Campagnaro (M) 7.*

COMO SE LOS "B"

EQUIPOS	J	G	E	P	GF	GC	PTS.
CAMBACERES	**1**	**1**	**-**	**-**	**3**	**0**	**3**
ALMIRANTE BROWN	1	1	-	-	2	1	3
ITALIANO	1	1	-	-	1	0	3
SAN TELMO	1	1	-	-	1	0	3
ARG. DE QUILMES	1	-	1	-	1	1	1
TRISTAN SUAREZ	1	-	1	-	1	1	1
DEF. DE BELGRANO	1	-	1	1	0	0	1
MORON	1	-	1	-	0	0	1
FLANDRIA	1	-	-	1	1	2	0
ATLANTA	1	-	-	1	0	1	0
ARGENTINO DE ROSARIO	1	-	-	1	0	1	0
BERAZATEGUI	1	-	-	1	0	3	0
ARMENIO	-	-	-	-	-	-	-
BROWN	-	-	-	-	-	-	-
COLEGIALES	-	-	-	-	-	-	-
DEPORTIVO MERLO	-	-	-	-	-	-	-
ESPAÑOL	-	-	-	-	-	-	-
SARMIENTO	-	-	-	-	-	-	-
TALLERES	-	-	-	-	-	-	-
TEMPERLEY	-	-	-	-	-	-	-

Postergados: Brown-Colegiales, Sarmiento-Talleres, Deportivo Merlo-Español y Armenio-Temperley.

LOS "PRO-MIEDOS"

EQUIPOS	98/99	99/00	00/01	Pts.	Pj	Prom.
ARG. DE ROSARIO	**71**	**-**	**-**	**71**	**34**	**2,088**
BROWN	56	60	-68	116	68	1,706
TEMPERLEY	56	-	-	56	34	1,647
DEF. DE BELGRANO	65	46	1	110	69	1,594
TRISTAN SUAREZ	58	49	1	108	69	1,565
DEP. ITALIANO	45	59	3	107	69	1,550
SAN TELMO	47	53	3	103	69	1,492
COLEGIALES	-	50	-	50	34	1,470
ATLANTA	-	50	0	50	35	1,428
FLANDRIA	41	53	0	94	69	1,362
SARMIENTO	43	47	-	90	68	1,324
ALMIRANTE BROWN	42	45	3	90	69	1,304
ARG. DE QUILMES	39	47	1	87	69	1,260
CAMBACERES	-	40	3	43	35	1,228
TALLERES	45	37	-	82	68	1,205
ARMENIO	47	32	-	79	68	1,161
BERAZATEGUI	32	46	0	78	69	1,130
DEPORTIVO MERLO	-	-	-	-	-	-
DEPORTIVO MORON	-	-	-	-	-	-
DEPORTIVO ESPAÑOL	-	-	-	-	-	-

EN FECHA PROXIMA

SEGUNDA JORNADA

El domingo, a las 15.30:

BERAZATEGUI	vs.	TRISTAN SUAREZ
CAMBACERES	vs.	ARMENIO
TEMPERLEY	vs.	SAN TELMO
ARG. DE ROSARIO	vs.	DEF. DE BELGRANO
MORON	vs.	ALMIRANTE BROWN
FLANDRIA	vs.	ATLANTA
ITALIANO	vs.	DEPORTIVO MERLO
ESPAÑOL	vs.	SARMIENTO
TALLERES	vs.	BROWN
COLEGIALES	vs.	ARG. DE QUILMES

LOS QUE GRITAN GOOOL

Batista (Arg. de Quilmes)	1	Kaezuk (Flandria)	1
Bazán Vera (Alte Brown)	1	Maciel (Cambaceres)	1
Britos (Italiano)	1	Molina (Cambaceres)	1
Brondo (San Telmo)	1	Ruiz (Alte Brown)	1
Castro (Tristán Suárez)	1	Sánchez (Cambaceres)	1

POLEMICA POR EL PASE DE USURIAGA

Está en All Boys, Pero Pertenece a General Paz Juniors

Legalmente, el colombiano **Albeiro Usuriaga** es jugador de **General Paz Juniors**, último club en el que jugó ¡¿Cómo?! Así es. Aunque el "Palomo" haya firmado su contrato con **All Boys** y esté practicando junto a los dirigidos por Ramón Adorno, el pase del delantero pertenece a la institución cordobesa (así está registrado en la **AFA**), ya que una vez que finalizó el **Torneo Argentino "A"** (regido por el Consejo Federal) le enviaron el telegrama para que firme su primer contrato, más allá de que el campeonato en el que vistió la camiseta de Juniors sea amateur. Pero ésta no es la única mala noticia para el "Albo". Según la AFA, el delantero **Gabriel Bordi** es jugador libre, y en consecuencia, su transferencia a **Quilmes** no corre peligro.

Con respecto al conflicto que se suscitó con **Usuriaga**, quien manifestó que no quiere volver a su anterior club, el presidente "albo", **Roberto Bugallo**, y el presidente de la subcomisión de fútbol, **Miguel Macho**, viajarán el martes a Córdoba para destrabar la situación. Los dirigentes cordobeses pretenden que les paguen 30.000 dólares, cifra que cobró **Usuriaga** en concepto de sueldos durante su estadía en el **General Paz Juniors** y que el propio jugador se había comprometido a abonar en caso de pasar a otra institución.

En cuanto **Bordi**, según confirmó una fuente de la **AFA**, el delantero cuenta con la libertad de acción, ya que luego de haber finalizado su préstamo en el **Nápoli** de Italia, **All Boys** le envió el telegrama de prórroga de su contrato el 30 de junio (el presidente **Bugallo** ratificó este dato), cuando en realidad el plazo había vencido el 17 de ese mismo mes, es decir, veinte días después del último encuentro que disputó el "Albo" en la "B" Nacional (el 27 de mayo). Por lo tanto, la transferencia de **Bordi** a **Quilmes** no corre ningún riesgo.

Noticias EN ASCENSO

FERRO NO PUDO CON LOS LIBRES

En un amistoso disputado ayer al mediodía en Caballito, **Ferro** no pudo doblegar a un combinado de jugadores libres supervisado por **Futbolistas Argentinos Agremiados** y dirigido por la dupla **Carlos Carrió-Carlos Barisio**. Los tantos del 1-1 fueron marcados por **Nicolás Hernández**, para el equipo de **Hugo "Perico" Pérez**, y **Oscar Sánchez**, para los libres.

FERRO (1): Galán; Lagos, Ayala, Tula y Cracco; De la Canal, Décima, Grande, Grana y Diego González; Nicolás Hernández. **Luego ingresaron** Rodríguez y Velázquez. **DT**: Hugo Pérez.

LIBRES (1): Cristian Traverso, Leandro González, Traverso, Pereyra y Clasón; Trucido, Castillo, Frágola y Oscar Sánchez; Abraham y Bisutti. **Luego ingresaron**: Oscar Acosta, Zunino, Emilio López, Patiño, Martín Traverso y Dejneka. **DT**: Carlos Carrió-Carlos Barisio.

● **A ESTUDIANTES**: El delantero **Martín Gorozo** firmó ayer para el "Pincha" a préstamo por un año. Mañana comenzará a entrenar bajo las órdenes de **Claudio Nigretti**.

Un Amistoso sin Goles

All Boys y **Gimnasia y Esgrima de Concepción del Uruguay** igualaron 0 a 0 en un amistoso disputado ayer por la tarde en el club "pintitas". En el conjunto "albo" hizo su presentación el colombiano **Albeiro Usuriaga**, quien tuvo una floja labor y, para colmo, el arquero de los entrerrianos, **Catriel Orcellet**, le contuvo un penal. También jugaron **Adrián Dezotti** (ex Los Andes) y **Fernando Della Sala** (libre de Chacarita), quienes mañana firmarían sus contratos.

ALL BOYS (0): De Nicola; Lugo, Florentín, Fernando Batista (Della Sala) y Chuquimia; Pizzella, Virardi, Umbides (Adrián Dezotti) y Jorge Vázquez; Yáñez y Usuriaga. **DT**: Ramón Adorno.

GIMNASIA DE CONCEPCION DEL URUGUAY (0): Catriel Orcellet; Segovia, Grelak y Checchia; Sena (Acosta), Hugo Orcellet, Quinia, Bernal (Teri) y Colombo (Ojeda); Iglesias (Noir) y Leguizamón (Diduch). **DT**: Carlos Roldán.

● **PERDIO "EL FURGON": F. C. Urquiza**, que se prepara para el torneo de la **"D"**, cayó como visitante ante **Náutico Hacoaj** por 3 a 1. El gol del "Furgón" lo marcó **Pacheco**, mientras que para el ganador, que participa de la Liga escobarense con el objetivo de llegar al **Torneo Argentino "B"** (ganó los siete partidos que jugó), convirtieron **Mamed**, **Zaidellis** y **Schor**.

RONDINA, CERCA DE VARELA

El volante **Sergio Rondina** está a un paso de convertirse en otro de los refuerzos de **Defensa y Justicia**. Las negociaciones con el ex **Arsenal** y **Chacarita** están muy avanzadas y el jugador firmaría su contrato mañana. A la institución de **Florencio Varela** ya habían llegado el arquero **Alejandro Mulet** (ex Quilmes) y los delanteros **Sergio "Zapatilla" Sánchez** (regresó luego de su paso por el fútbol alemán) y **Gustavo Cuartas** (ex Arsenal y Almagro). Ahora, los dirigentes irán en busca de un volante ofensivo.

Defensa levantó la inhibición que había sido solicitada por los ex jugadores del club Díaz y Carabajal, por una deuda de 2.500 pesos.

● **GANO JUNIORS**: **General Paz Juniors** le ganó un amistoso a **Racing de Córdoba** por 3-1. Los goles fueron anotados por **Angel Galarza**, **Bonfigli** y **Sabir**; para el perdedor señaló **Rivadero**.

● **BUEN DEBUT:** El ex delantero de **Rafaela**, **Raúl "Speedy" González**, convirtió dos goles en su presentación con la camiseta del **Brescia**, en la victoria 4-0 ante el **Werder Bremen** alemán. Finalmente, Brescia se quedó con el torneo al superar al AEK Atenas de Grecia.

MERELAS, DURO CON BANFIELD

El presidente de **El Porvenir, Enrique Merelas**, le dijo anoche a *Noticias*: **"El Porvenir romperá relaciones con Banfield. Es una barbaridad que en un club en convocatoria de acreedores, que debe más de 5 millones de pesos, ofrezca sueldos tan elevados a los jugadores. A Franchini, que en El Porvenir ganaba 1.200 pesos, le ofrecieron 2.600. Por eso el jugador me vino a pedir el pase. El Porvenir no le debe un peso a nadie y tiene su economía estabilizada. Lo mismo hicieron con José Luis Sánchez, que estaba para arreglar y de repente puso la firma en Banfield. El año pasado hicieron lo mismo con Rubén Forestello, que lo fueron a buscar mientras estaba jugando para nosotros. Acá tiene mucho que ver el técnico, Cachín Blanco, que se encarga de llamar a los jugadores. Nos están robando a los futbolistas. Que Banfield pague las deudas primero, porque hasta se encuentra inhibido debido a que no cumplió con el convenio firmado con Futbolistas Argentinos Agremiados".**

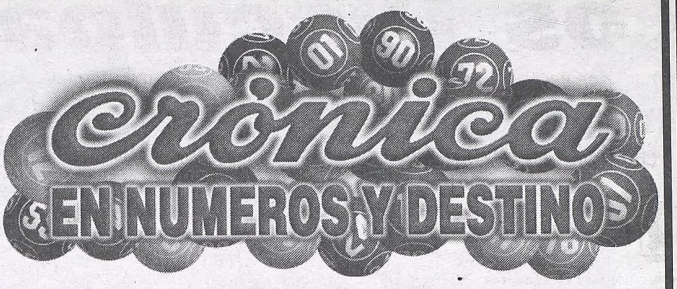

EL MARTES Y TODOS LOS MARTES

EL MEJOR SUPLEMENTO DE NUMEROS Y DESTINO. RECLAMESELO SIN CARGO A SU CANILLITA CON TODAS LAS EDICIONES DE

crónica

crónica
Noticias

crónica
Noticias
SAN CAYETANO
DANOS
PAN,
PAZ
Y TRABAJO

SAN CAYETANO
DANOS
PAN,
PAZ
Y TRABAJO

LO GANO CON UN TANTO DE

Argentino de Merlo Venció 2-0 a Lamadrid y el Camino lo Marcó Kinaszuk

Suele ocurrir que cuando un encuentro es malo, uno de los equipos se lleve la victoria por haber convertido el denominado **"gol de otro partido"**. Algo así pasó con **Argentino de Merlo**, que venció a **Lamadrid**. **El primer tiempo fue un espanto y Kinaszuk clavó un zurdazo desde afuera del área,** contra el palo derecho de Cardozo a los 33 minutos. Hasta ese momento, sólo se podían contabilizar tres detalles: **el dolor que sufrió en la pierna derecha el árbitro Claudio Famiglieti** (pudo seguir con normalidad), **una chilena de Rearte** a favor del local **y un "caño" que tiró De Cádis** en un ataque por la izquierda.

Esta última jugada se destacó porque los demás se dedicaron a pegarle para arriba y cuanto más lejos mejor. El golazo de **Kinaszuk** salvó esos primeros cuarenta y cinco minutos.

La etapa final fue un poco mejor y se debió en gran parte a que el **"carcelero"** salió con mayor decisión a buscar el empate y estuvo cerca de lograrlo con **Rearte** (las buscó todas y complicó al fondo rival) en dos oportunidades, y con un cabezazo de **D'Orazio** que provocó una gran atajada de **Alvariza Daglio**, antes de que el balón chocara contra el poste derecho. Lamadrid merecía el gol, pero lo hizo Argentino. **Salió Cúcaro desde el fondo, toque para Cóceres, éste la puso para Capurro por derecha quien le dio a la carrera y puso el 2 a 0.**

Casi en el final, **Fernández** pudo descontar pero su remate dio en el travesaño. **A Lamadrid le faltó esa cuota de suerte que siempre se necesita.**

Los dos equipos mostraron que, por la cantidad de jugadores nuevos, todavía harán falta muchos entrenamientos para terminar de conocerse (futbolísticamente hablando) y lograr el ensamble al que aspiran. Dentro de ese panorama, **Argentino arrancó con el pie derecho en este Torneo Apertura.**

SINTETICAMENTE HABLANDO

RIESTRA 1 — LAFERRERE 2

RIESTRA: Manzano (5); Mele (5), Roberto Verón (4), Víctor Morán (5) y Bratín (4); Saulino (6), Rodolfo Jiménez (4), Miguel Reinoso (6) y Carlos Videla (6); Sergio Alegre (4) y Kubat (4). **Suplentes**: Davobe, Bueno y Fiorillo. **DT**: Carlos Balboa.

LAFERRERE: Verza (5); Rozich (5), Cafferata (5) y Dubois (7); Sinchicay (6), Walter Verón (5), Eduardo Gómez (6), Juan Ledesma (6) y Vignola (5); Szeszurak (-) y Diego Fernández (6). **Suplentes**: Gastón Romero, Eduardo Cáceres y Raúl Nieva. **DT**: Hugo Iervasi.

***Cambios**: En **Riestra**: 31m ST Falco por Reinoso y 37m ST Mauro González por Alegre. En **Laferrere**: 11m PT Marcelo Rojas (5) por Szeszurak y 29m ST Luis González por Vignola.*

***Goles en el segundo tiempo**: 7m Vignola (L), 9m Sinchicay (L) y 16m Saulino (R).*

***Arbitro**: Fernando Velarde (5). **Cancha**: Riestra. **Tercera**: Riestra 1 Laferrere 2.*

***Recaudación**: $ 1.050.*

***La figura**: Darío Dubois (L) 7.*

LINIERS 0 — COMUNICACIONES 1

LINIERS: Romero (6); Roberto Cardozo (5), Vallejos (6), Trinidad (5) y Luna (6); Portillo (5), Silvio Arena (6), Vera (5) y Diego Martínez (5); Scala (6) y Actis (5). **Suplentes**: Hernán González, Carlos Benítez y Ayala. **DT**: Rubén García.

COMUNICACIONES: Stampone (5); Aleña (6), Maldonado (6), Tiedemann (6) y Ezequiel Centurión (6); Alcaraz (7), Mena (5), Martín Cáceres (5) y Bonvín (6); Agüero (5) y Castillo (6). **Suplentes**: Lauro Aguirre y Salamendi. **DT**: Ernesto Torres.

***Cambios**: En **Liniers**: ST Ricardo Fernández (6) por Diego Martínez y 26m ST Recalde por Trinidad. En **Comunicaciones**: 13m ST Delgado (5) por Bonvín, 18m ST Leroy por Agüero y 22m ST Filiosi por Alcaraz.*

***Gol en el primer tiempo**: 26m Alcaraz (C).*

***Arbitro**: Gabriel Morandi (5). **Cancha**: Liniers. **Tercera**: Liniers 0 Comunicaciones 1.*

***Recaudación**: $ 930.*

***La figura**: Luis Alcaraz (C) 7.*

MIDLAND 2 — BARRACAS C. 0

MIDLAND: Damián Rodríguez (5); Córdoba (5), Carlos Pérez (6), José García (5) y Dusau (6); Herrera (6), Arias (7), Siri (6) y Claudio Sánchez (5); Heraldo Rodríguez (6) y Pablo Romero (6). **Suplentes:** Arrobio, Fernando Martínez y Cáceres. **DT:** Carlos Lutzman.

BARRACAS CENTRAL: Friedl (4); Torres (4), Mendoza (5), Hernán San Martín (5) y Lambermont (5); Gómez (5), Pais (5), Verger (6) y Lago (6); Elías Cardozo (5) y Diego San Martín (5). **Suplentes:** Rudnicki, Sanabria, Cabral y Pablo Fernández. **DT**: Gustavo Acosta-Guillermo Palaro.

***Cambios:** En **Midland:** 18m ST Del Castillo por Claudio Sánchez y 43m ST Guevara por Heraldo Rodríguez. En **Barracas Central**: 20m ST Mosquera por Diego San Martín.*

***Goles en el primer tiempo**: 26m Arias (M) y 44m Pablo Romero (M).*

***Arbitro**: Pablo Zechillo (5). **Cancha**: Midland. **Tercera:** Midland 0 Barracas Central 1.*

***Recaudación**: $ 1.595.*

***La figura**: Sergio Arias (M) 7.*

SAN MARTIN 0 — LUJAN 1

SAN MARTIN: Gamarra (5); Céliz (5), Vecchio (6), De Césare (6) e Iramain (5); Alderetes (6), Sanfilippo (5), Sarmoria (5) y Crouzat (6); Segura (5) y Sebastián Pérez (6). **Suplentes:** Azzaro y Castaño. **DT:** Antonio De Gregorio.

LUJAN: Adrián Flores (5); Zárate (5), Repetto (6), Coarazza (7) y Hassam (5); Esparsa (5), Acosta (6), Petraglia (5) y Brayotta (6); David González (4) y Da Luz (4). **Suplentes:** Magarzo y Romero. **DT**: Luis Nicosia.

***Cambios:** En **San Martín:** 14m ST Vidal Giménez (5) por Segura, 18m ST Codon por Alderetes y 26m ST Pacheco por Sebastián Pérez. En **Luján**: 25m ST Peralta por Esparsa y Gabriel Rodríguez por David González, 29m ST Guillermo González por Da Luz.*

***Gol en el primer tiempo**: 45m Brayotta (L).*

***Incidencias**: 40m ST expulsado Guillermo González (L) por juego brusco, 44m ST expulsado Vidal Giménez (SM) por agresión y 45m ST expulsado Vecchio (SM) por protestar.*

***Arbitro**: Edgar Otero (5). **Cancha**: San Martín. **Tercera:** San Martín 1 Luján 2.*

***Recaudación**: $ 730.*

***La figura**: Martín Coarazza (L) 7.*

LE RESPONDIO AL AGUATERO

Un incidente con insultos y gritos "copó" la tarde sabatina del **Bajo Flores.** El fútbol quedó de lado cuando se enfrentaron el aguatero de **Riestra** y el jugador **Miguel Falco** del mismo club. ¿Qué pasó? Durante el primer tiempo del partido con **Laferrere, Falco** fue a realizar el calentamiento, ante la posibilidad de ingresar por **Sergio Alegre** que estaba lesionado en el suelo (había sido "cabeceado" por **Darío Dubois**) y era atendido por el médico.

En ese mismo instante, el **"Nene" López,** que además de aguatero es el técnico de la 5ª y 7ª, pasó a su lado y le dijo: **"Con esas ganas vas entrar a la cancha..."** La reacción no se hizo esperar pero lo que estaba sucediendo en el terreno minimizó la cosa. Sin embargo, cuando el juez **Fernando Velarde** dio por terminado el primer tiempo, **Falco** salió disparado en busca del auxiliar y se trenzaron con insultos de todo calibre. Cuando el final parecía ser propio de un ring de boxeo, apareció el técnico **Carlos Balboa**, separó a los "contendientes" y los mandó al vestuario. Tras las cuatro paredes del recinto se aclararon las cosas, fuera del alcance de la mirada de la gente que no llegaba a comprender lo que había pasado.

EL REGRESO DE BARRIONUEVO

Luego de las penurias que padeció **Adrián Barrionuevo**, volvió a los entrenamientos con el plantel de **Comunicaciones**. El jugador, que hace más de tres meses fuera agredido, salvajemente, por los hinchas de **Excursionistas**, en la semana retornó a la prácticas bajo la conducción de **Ernesto "Tuta" Torres**, después que obtuviera el alta médica de los facultativos de **AFA**. Según comentó el entrenador del equipo "Cartero" el jugador **"en un mes estará en condiciones de estar en una cancha. Estamos realizando un trabajo cuidadoso para no tener ningún inconveniente. El regreso de Barrionuevo fue una alegría para todos los muchachos después de vivir un momento tan difícil".**

● **VENTA:** el vicepresidente de **Comunicaciones, Manolo Negreira,** comentó que en un mes se resolverá, si se venden algunas de las 20 hectáreas que posee el club para levantar la convocatoria. La deuda asciende a una suma cercana a los 13 millones de pesos y ha puesto al club al borde de la desaparición. Sin embargo, los dirigentes están barajando la posibilidad de un gerenciamiento para solventar los gastos que ocasiona el fútbol.

Sainete que Casi Termina a los Golpes

La renovación de autoridades de la **Mesa de la Divisional "C"** se ha convertido en un verdadero "sainete", como aquellos que hicieron tan popular a **Vaccarezza**. El viernes, en la habitual reunión de la categoría, los dirigentes realizaron una votación que arrojó 11 votos a favor de la continuidad de la **Mesa Provisoria** (encabezada por **Martín Brieva**, de **Argentino de Merlo**, y **Camilo Scorpaniti**, de **Excursionistas**), 5 en contra (**San Martín, Ituzaingó, Liniers, Midland** y **J.J. Urquiza**) y una abstención (**Luján**). Sin embargo, este cónclave estuvo enmarcado por los enfrentamientos entre el grupo a favor de la gestión del presidente saliente, **Carlos Arias** y los que aspiran a la renovación. A la reunión le sobraron gritos, insultos y amagues de agresión que amenizaron la velada.

Carlos Arias tuvo un duro cruce de palabras con un directivo de **Villa Dálmine** que cuestionó el desempeño de un ex tesorero de su gestión y éste le espetó: **"Vos qué hablás, si el tesorero que estaba antes y que era de su club desapareció con la plata de la divisional. Además, los dirigentes de Dálmine dijeron que ellos se iban a hacer cargo de todo y nunca más aparecieron".**

En otro momento del "cónclave", el ex tesorero **Hugo Balardini** y representante de **"J.J"** (del grupo de **Arias**), se sacó chispas con **Martín Brieva.** Al final, la reunión casi se convierte en un velada boxística cuando **Arias** y el delegado de **Comunicaciones** intercambiaron insultos y casi se toman a golpes. Cuando estaban cara a cara y se decían de todo, intervinieron los más calmos para separar. Ahora resta saber que determinará el martes el **Comité Ejecutivo.**

"C" DICE DE MI

CUESTION DE PESOS

Llamó la atención la pobre recaudación que dieron a conocer en la cancha de Riestra debido a la excelente convocatoria de la gente de Laferrere. Cerca de mil hinchas "verdes" no reflejan para nada los 1.050 pesos que quedaron en boleterías. El vicepresidente local, Norberto Santín, dijo que **"hicimos un acuerdo para que varios hinchas de Laferrere paguen sólo un peso. Me pone contento ver la tribuna visitante repleta, como nunca antes la había visto".**

"BUFALO" LASTIMADO

El delantero de Laferrere, Guillermo Szeszurak, sólo estuvo en el terreno once minutos y debió ser reemplazado por Marcelo Rojas. Venía arrastrando una molestia, pero el goleador no quiso perderse el debut y volvió a lastimarse. Tiene una distensión del ligamento externo de la rodilla izquierda y aguardará el resultado de la resonancia magnética que se realizó antes del partido para saber la gravedad de la lesión.

IERVASI, CALIENTE

No todas eran flores en el vestuario de Laferrere. El entrenador Hugo Iervasi manifestó: **"Los jugadores deberán comprender que el partido dura noventa minutos y que un 2 a 0 no asegura la victoria. No podemos perdernos tantos goles. Esta es una calentura del momento que voy a hablar con ellos. Igualmente estoy conforme con el resultado y el funcionamiento del equipo".**

DEMORA Y RISAS

Pasaron más de quince minutos y los jugadores de Dock Sud no salían a jugar el segundo tiempo. Fue entonces cuando Aranda, volante de Alem, le solicitó al árbitro el silbato para apurar el ingreso de los visitantes al campo de juego. El futbolista "lechero" se acercó hasta el vestuario e hizo sonar varias veces el pito, lo que produjo risas en los presentes y el inmediato retorno del equipo del "Doque".

UN "PICADITO"

Los hinchas de Excursionistas se apoderaron de una pelota que cayó en su tribuna durante la etapa inicial. En el entretiempo, aprovechando el espacio que hay en la cancha de Cañuelas, armaron dos arcos y jugaron un "picado" para amenizar la espera.

¡QUE DEBUT!

Los dirigentes de Sacachispas solicitaron, en la reunión de la divisional del viernes, comenzar el torneo Apertura en la cuarta fecha. El pedido fue aprobado, por lo que el "Lila" tendrá un debut más que especial, pues el 26 de agosto por la cuarta jornada visitará a Riestra, su clásico rival.

OTRO PARTIDO

LAMADRID 0 — ARG. DE MERLO 2

LAMADRID: Gastón Cardozo (5); Rimasa (5), D'Orazio (5), Rossi (5) y Bruno (5); Billordo (4), De Cádis (6), Cuzzolino (5) y Pablo Fernández (5); Domínguez (4) y Rearte (6). **Suplentes:** Diego Vera y Gatti. **DT:** Julián Tartaglia-Walter Manzatto.

ARGENTINO DE MERLO: Alvariza Daglio (7); Cúcaro (6), Gallo (5) y De Nichilo (4); Barrios (5), Gustavo Morán (5) y Palmeyro (4); Cóceres (6) y Kinaszuk (7); Gerry (4) y Capurro (6). **Suplentes:** Christian García y Patricio Romero. **DT**: Carlos Pinasco.

Cambios: *En **Lamadrid:** 6m ST Christian González (5) por Domínguez, 24m ST Navarro por Bruno y 27m ST Visiconde por Billordo. En **Argentino de Merlo**: 24m ST Roberto Pérez por Palmeyro, 29m ST Alfredo Caballero por Barrios y 36m ST Germán Ramírez por Capurro.*

***Gol en el primer tiempo**: 33m Kinaszuk (AM).*

***Gol en el segundo tiempo:** 28m Capurro (AM).*

***Arbitro**: Claudio Famiglieti (6). **Cancha**: Lamadrid. **Tercera:** Lamadrid 0 Argentino de Merlo 1. **Recaudación**: $ 985. **La figura**: Hernán Kinaszuk (AM) 7.*

Con toda la fuerza, Kinaszuk grita su gol de cara a la hinchada visitante.

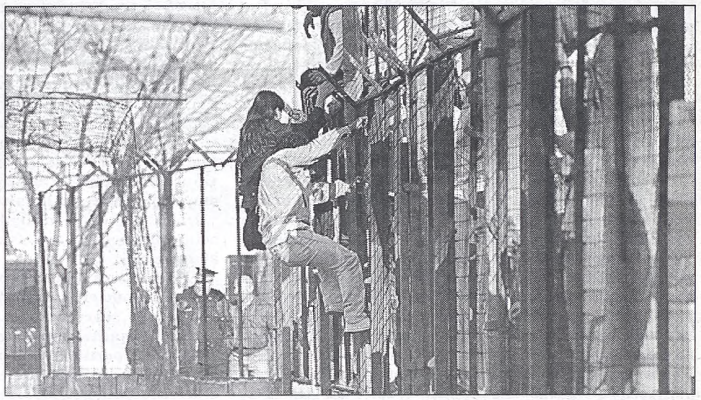

Hinchas de Argentino de Merlo entraron a la cancha con toda tranquilidad.

HUBO INSULTOS Y AMENAZAS

En **Devoto** no se vivió un entretiempo tranquilo. Un grupo de simpatizantes de Lamadrid intentó derribar una reja que separa su tribuna de la visitante. Tres hinchas de Argentino de Merlo se metieron dentro del campo de juego y provocaban con gestos a la tribuna local. Pero decidieron rápidamente volver a su sector. ¿Asustados por la presencia policial? No. Porque muchos de Lamadrid se empezaron a trepar al alambrado para saltar también adentro de la cancha. Y ante la inferioridad numérica desistieron de sus objetivos. Enseguida los "carceleros" se bajaron y al rato llegaron los refuerzos de la policía, ya que hasta ese momento los pocos que estaban en ese sector solamente miraban lo que pasaba.

Siguieron las agresiones verbales y se vieron volar algunos proyectiles entre las tribunas sin que se apreciaran heridos ni detenidos. Con el comienzo del segundo tiempo, el ambiente se tranquilizó y cada hinchada siguió alentando a los suyos. La policía acompañó la retirada de la hinchada "académica".

CONTENTOS CON LA VICTORIA

"En el gol, la enganché justo después del pique y por suerte sirvió para aclarar el panorama del partido" expresó la figura de la cancha **Hernán Kinaszuk,** quien se retiró **"contento por el triunfo que obtuvimos en una cancha difícil y por poder demostrar que nuestro objetivo es pelear arriba"**. También destacó que **"pese a que somos muchos jugadores nuevos, se formó un buen grupo".**

El técnico **Carlos Pinasco** se refirió a la importancia de **"empezar el torneo con una victoria".** Lo que más le gustó de su equipo fue **"la entrega y la serenidad para jugar. Pusimos la pelota contra el piso más que ellos y cuento con jugadores que definen un partido en cualquier momento".**

● **SUERTE**: Es lo que le faltó a Lamadrid para lograr el empate, según **Christian González**. El delantero, quien viene del fútbol hondureño tras su paso por Colombia, reconoció que **"en el segundo tiempo hicimos mejor las cosas pero no nos alcanzó. No tuvimos suerte porque para nosotros la pelota pegaba en los palos y para ellos era gol".**

De los Veintidós, Quince Eran "Debutantes"

Muchas caras nuevas en la primera fecha, y da la impresión que Lamadrid y Argentino de Merlo se transformaron en clubes mayoristas. De los veintidós jugadores que ayer salieron como titulares, quince hicieron su debut con los colores que representarán durante el torneo. Por el lado de **Lamadrid** fueron siete **(Cardozo, Bruno, De Cádis, Rossi, Billordo, Rearte y Fernández)** y ocho por Argentino de Merlo **(Gallo, De Nichilo, Cúcaro, Morán, Capurro, Gerry, Kinaszuk y Palmeyro)**. A éstos se le suman tres más que ingresaron en el segundo tiempo: **Visiconde** y **González** por el local y **Ramírez** en Argentino. Solamente quedó el arquero **Vera** en Lamadrid, quien hubiera incrementado la cifra.

ASI "C" UBICAN

TORNEO APERTURA

EQUIPOS	J	G	E	P	Gf	Gc	Pts.
ARG. DE MERLO	2	1	0	0	2	0	3
MIDLAND	1	1	0	0	2	0	3
LAFERRERE	1	1	0	0	2	1	3
COMUNICACIONES	1	1	0	0	1	0	3
LUJAN	1	1	0	0	1	0	3
ALEM	1	0	1	0	2	2	1
DOCK SUD	1	0	1	0	2	2	1
CAÑUELAS	1	0	1	0	1	1	1
EXCURSIONISTAS	1	0	1	0	1	1	1
RIESTRA	1	0	0	1	1	2	0
LINIERS	1	0	0	1	0	1	0
SAN MARTIN	1	0	0	1	0	1	0
BARRACAS CENTRAL	1	0	0	1	0	2	0
LAMADRID	1	0	0	1	0	2	0
ITUZAINGO	-	-	-	-	-	-	-
J.J. URQUIZA	-	-	-	-	-	-	-
SACACHISPAS	-	-	-	-	-	-	-
VILLA DALMINE	-	-	-	-	-	-	-

EN FECHA PROXIMA

SEGUNDA JORNADA

El domingo, a las 15.30:

VILLA DALMINE vs. RIESTRA
LAFERRERE vs. SAN MARTIN
LUJAN vs. MIDLAND
BARRACAS C. vs. CAÑUELAS
EXCURSIONISTAS vs. LAMADRID
ARG. DE MERLO vs. ALEM
DOCK SUD vs. LINIERS
COMUNICACIONES vs. J.J. URQUIZA

Postergado:

ITUZAINGO vs. SACACHISPAS

LOS "PRO-MIEDOS"

EQUIPOS	'98/99	'99/00	'00/01	Pts./Part.	Prom.
DOCK SUD	-/-	67/34	1/1	68/35	1,942
AT. CAMPANA	61/34	54/34	-/-	115/68	1,691
ITUZAINGO	52/34	63/34	-/-	115/68	1,691
ARG. DE MERLO	-/-	55/34	3/1	58/35	1,657
COMUNICACIONES	50/34	56/34	3/1	109/69	1,579
EXCURSIONISTAS	54/34	43/34	1/1	98/69	1,420
LUJAN	50/34	36/34	3/1	89/69	1,289
LAFERRERE	-/-	42/34	3/1	45/35	1,285
SAN MARTIN	51/34	34/34	0/1	85/69	1,231
BARRACAS C.	39/34	45/34	0/1	84/69	1,217
J.J. URQUIZA	41/34	41/34	-/-	82/68	1,205
MIDLAND	-/-	39/34	3/1	42/35	1,1200
CAÑUELAS	49/34	32/34	1/1	82/69	1,188
RIESTRA	39/34	37/34	0/1	76/69	1,101
LINIERS	32/34	38/34	0/1	70/69	1,014
ALEM	-/-	-/-	-/-	1/1	1,000
LAMADRID	-/-	-/-	-/-	0/1	0,000
SACACHISPAS	-/-	-/-	-/-	-/-	0,000

LOS QUE GRITAN GOOOL

Silvio Báez (Dock Sud)	**2**	Naveira (Alem)	1
Alcaraz (Comunicaciones)	1	J.C. Pérez (Excursionistas)	1
Arias (Midland)	1	P. Romero (Midland)	1
Brayotta (Luján)	1	Saulino (Riestra)	1
Capurro (Arg. de Merlo)	1	Sinchicay (Laferrere)	1
Hernández (Alem)	1	Vignola (Laferrere)	1
Kinaszuk (Arg. de Merlo)	1	Villalba (Cañuelas)	1

SINTETICAMENTE HABLANDO

CAÑUELAS 1 — EXCURSIONISTAS 1

CAÑUELAS: Saranzotti (6); Martín Méndez (5), Espíndola (6), Walter Rodríguez (5) y Gomba (5); Darío Méndez (4), Caradoso (4), Junco (6) e Ibáñez (4); Juan José Canteros (4) y Villalba (6). **Suplentes:** Eli, Barragán y Silva. **DT:** Carlos Medina.

EXCURSIONISTAS: Núñez (5); Risso (5), Policella (5) y Astudillo (6); Cerenza (5), Cufone (5), Reina (5) y Della Marchesina (6); Aliende (5), Juan Carlos Pérez (6) y Musitelli (4). **Suplentes:** Pacífico y Fernando Peralta. **DT**: Néstor Rapa.

***Cambios:** En **Cañuelas:** 20m ST Godoy por Gomba y 27m ST Gelvez por Ibáñez. En **Excursionistas**: 10m ST Molina (5) por Musitelli, 25m ST Steinbach por Reina y 37m ST José Pereira por Juan Carlos Pérez.*

***Gol en el primer tiempo**: 36m Juan Carlos Pérez (E).*

***Gol en el segundo tiempo**: 22m Villalba (C).*

***Incidencia**: 3m ST expulsado Risso (E) por juego brusco.*

***Arbitro**: Ariel Bragazzi (4). **Cancha**: Cañuelas. **Tercera:** Cañuelas 0 Excursionistas 0. **Recaudación**: $ 1.650. **La figura**: Ismael Villalba (C) 6.*

ALEM 2 — DOCK SUD 2

ALEM: Ledesma (5); Mauricio Sálega (5), Soto Reveco (4), Hernández (5) y Naveira (6); Tapia (5), José María Moreno (7), Marquiegui (6) y Fuentes (5); Aranda (5) y Miguel Fernández (6). **Suplentes:** Luque, Sosa y Corrado. **DT:** Ricardo Della Vecchia.

DOCK SUD: Lorenzo (6); Zarif (6), Marascio (5), Aguincer (6) y Ortiz (5); Chaves (4), Francisco González (6), Leopoldo Rodríguez (4) y Christian Fernandes (7); Silvio Báez (7) y Ielpo (4). **Suplentes:** Miño y Volpe. **DT**: Ricardo Cotroneo.

***Cambios:** En **Alem:** 9m ST Moraga (5) por Fuentes y 31m ST Figueroa por Soto Reveco. En **Dock Sud**: 32m ST Martínez Mayo por Chaves, 37m ST Villalba por Ielpo y 42m ST Márquez por Zarif.*

***Goles en el primer tiempo**: 8m Silvio Báez (DS) y 21m Hernández (A).*

***Goles en el segundo tiempo**: 8m Silvio Báez (DS) y 33m Naveira (A).*

***Incidencias**: 21m ST expulsados Aranda (A) y Francisco González (DS) por agresión mutua y 26m ST expulsado Tapia (A) por mano intencional estando amonestado.*

***Arbitro**: Juan Carlos Sciancalépore (7). **Cancha**: Alem. **Tercera:** Alem 0 Dock Sud 0. **Recaudación**: $ 1.150. **La figura**: José María Moreno (A) 7.*

¿QUE ES DE TU VIDA?
HOY: ERNESTO SANSONE
por Naum Zalcman

LE CORTARON LA CARRERA

En Vélez Impidieron su Pase a River y Después a la Fiorentina de Italia; Huracán no le Pagó y a los 27 Años Abandonó el Fútbol

Jubilado, pero muy activo. Veloz e inquieto como lo fue cuando escapaba por la banda derecha con la camiseta de la "V" azulada en sus tiempos de jugador. Memorioso para muchos aspectos de su corta carrera deportiva. **Ernesto Sansone** lleva muy bien sus 67 eneros, disfruta de buena salud, está orgulloso de la familia que ha construido y ha quedado muy poco relacionado con el fútbol. Algunos episodios que incluso precipitaron su prematuro alejamiento de las canchas le han dejado un cierto sabor desagradable, y después de ver el Mundial '78 sólo asistió a un partido más en cancha de Vélez: en setiembre de 1978 ante Racing de Córdoba. No es muy afecto a ubicarse frente al televisor para seguir un partido.

"En 1957 dirigentes de Vélez me dijeron que debía buscarme club. Un señor Luis María Aguilar ofreció 200.000 pesos de su peculio para que fuera a River, pero cuando se enteraron en Vélez mi pase valía 500.000 y no se hizo. Ese mismo año fui a ver al empresario De la Hoz y me vendían por un millón a la Fiorentina, pero la operación dada por hecho fracasó. Al año me enteré de que un dirigente de Vélez había pedido plata para él y esto hizo naufragar la operación. Recuerdo que el mismo empresario vendió en ese tiempo a Antonio Angelillo y a Luis Pentrelli al fútbol italiano. Si hasta me habían hecho una despedida en el club Nolting, de Ciudadela..."

Otros malos momentos fueron restando motivaciones a Sansone como futbolista. En 1959 tuvo un cruce con Roberto Sbarra, técnico de Vélez, y como consecuencia pasó a Huracán, donde también soportó un fuerte desencanto.

"Tenía un raspón en la pierna y el médico del club me puso merthiolate para que no se infectara. Llegado el domingo Sbarra me informa que no jugaba por no tener el alta médica. Llega el doctor, y delante del DT dice que estoy en condiciones. Sbarra grita '¡Aquí mando yo!'. Reacciono de palabra y me voy. Ese día jugábamos contra Central Córdoba, el equipo de mi ídolo Vicente de la Mata. Después recibí un llamado del presidente, don Pepe Amalfitani, y fui a su casa en la calle Cossio y Ramón Falcón. Me dio una lavada de cabeza y al despedirme indicó que lo llamara al día siguiente. Lo hice y la novedad fue que tenía que entrevistarme con Marotta, presidente de Huracán, que armó un equipo bárbaro: Taibo; Heber Pérez y Vidal, Arredondo, Néstor Rossi y Sanez; Micheli o yo, Oscar Rossi, Alberto Evaristo, Montaño y el paraguayo Cañete. Alternaron Bagnera, Crosta, Villano, Soria y Rendo, que era un pibito. No cobré un peso de la prima prometida porque 'no tenían plata' y decidí no jugar más..."

Así era el fútbol por esos años. También Sansone tiene momentos lindos para escribir en su historia personal. Cuarto de ocho hermanos, hijo de un metalúrgico que no gustaba del fútbol, debió ingeniarse para poder jugar. Un día estaba citado para probarse en Vélez –a pesar de ser **hincha de Independiente**– y su progenitor le impidió concurrir. Pero insistió un año después y a los 14 años quedó incorporado a la 8ª división junto con Carmelo Simeone, el primer "Cholo" que jugara en Vélez, Boca y la Selección.

"Recuerdo que la prueba fue en la vieja cancha de Liniers Sud situada en Díaz Vélez e Iparraguirre, de Ciudadela. Me fue bien en las inferiores y en sexta marqué 44 goles como centrodelantero, de ellos 7 a Tigre en dos partidos y 6 a Boca, también en partido y revancha. Hice toda la escala año a año y Victorio Spinetto me hizo debutar en primera jugando los 30 partidos del campeonato y sumando un total de 37 continuados con las 7 fechas iniciales de 1954. Vélez fue subcampeón en 1953 y recuerdo que en la última fecha Racing, que nos llevaba dos puntos, perdió 5-1 con Independiente y nosotros íbamos empatando 0-0 con Ferro cuando faltaban 5 minutos. Me inspiré, le di dos pases a Juan Carlos Mendiburu que definió y ganamos 2-0 para finalizar en el segundo puesto. Otro momento lindo fue cuando en mi segundo partido en primera le hice un gol a Amadeo Carrizo. Y dos goles que metí en la cancha de Lanús. El nuestro era un equipo con una defensa muy fuerte y adelante estaba el 'Beto' Conde con sus goles y tuve la suerte de jugar con Juan José Ferraro, un grande que volvió al club después de un paso sin suerte por Boca y que fue muy importante para nosotros..."

Del profesionalismo actual y de sus tiempos, Sansone extrae algunos recuerdos y conceptos. Las diferencias son abismales.

"En mi época se ganaba para vivir bien y basta. En 1953 fui titular todo el año y jugaba por los premios, 350 pesos por partido, sin contrato. Al año siguiente firmé, pero no se ganaba mucho. Recién me compré un auto Ford 37 en 1955, y el departamento lo pagué desde 1958, en cuotas de 500 pesos que se fueron deteriorando por la inflación. Hice el servicio militar en 1954, ya jugador afirmado en primera, y uno de mis jefes era el capitán Lopina, casado con Silvia Legrand, la hermana melliza de Mirtha y estuve destinado en la SIDE. Ese año jugando con Boca de un choque con Natalio Pescia me rompí los ligamentos de la rodilla derecha y pasé seis meses sin jugar. Volví en 1955 sin problemas y al año siguiente me llamaron para jugar en la Selección, pero después apareció el 'Loco' Corbatta y la punta derecha fue para él..."

Respecto de la importancia que ahora tienen los directores técnicos, Sansone como otros jugadores de hace 40 años, tiene un enfoque muy diferente.

"Creo que se les da excesiva trascendencia y se los endiosa y responsabiliza cuando en realidad los equipos juegan bien o mal según lo hagan sus jugadores dentro de la cancha y a la hora de los partidos. Se les atribuyen falsas influencias, como también me indigna que jugadores que han jugado en 6 o 7 equipos diferentes hagan la payasada de besarse la camiseta como si la quisieran desde siempre..."

El actual presidente de Vélez, **Eduardo Mousseaud,** fue vecino por muchos años de Sansone y los hijos de ambos se criaron juntos, quedando entre las familias una afectuosa relación que perdura.

"Hace poco Mousseaud le mandó a mi hijo que vive en Bogotá una camiseta de Vélez y el día que Argentina le ganó a los colombianos por las eliminatorias, el festejo en su trabajo fue quitarse la camisa y mostrar que debajo tenía la de Vélez puesta."

Antes de firmar su primer contrato como futbolista, Sansone era un entusiasta **jugador de básquet,** que integró la tercera división de **Nolting** (club del que es socio vitalicio hace 25 años) junto a tres compañeros que fueron destacadas figuras en el baloncesto porteño integrando un gran equipo de Defensores de Santos Lugares: Ferpuzzi, Felipelli y Jacinto "Titin" Trincado. Aún hoy le sigue gustando este deporte, y también la pesca, a la que le dedica algunas incursiones por la costa. Conserva una **fuerte amistad con Norberto Conde,** con quien se visitan continuamente.

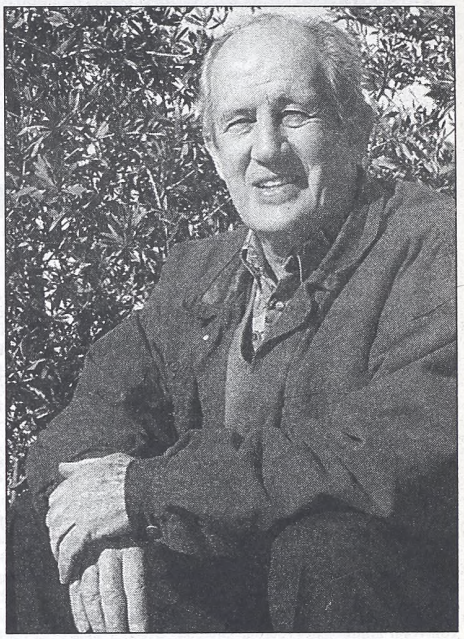

Sansone actualmente está alejado del fútbol, tiene su jubilación pero se mantiene activo trabajando.

"Cuando largué el fútbol en 1960 tuve una distribuidora de hierros y aceros con un hermano. Estuvimos cuatro años en San José y Estados Unidos, pero debimos cerrar. Más tarde trabajé con mi suegro durante 15 años en yesería y frentes. Más tarde fui gerente de un restaurante llamado La Casa del Atún, que estaba en La Boca sobre la avenida Almirante Brown, hasta que en 1975 abrí en sociedad una laminadora de hierros y aceros en Lanús. Después de 20 años faltó trabajo, hubo que bajar las cortinas. Jubilado, tengo varios rebusques para sumar unos pesitos cada mes y seguir viviendo dignamente..."

La historia de **Ernesto Sansone,** un wing derecho de calidad, internacional, que a los 27 años colgó los botines, resentido por el maltrato de los dirigentes. Los años pasan, pero en el fútbol argentino estas cosas no desaparecen. Claro que ahora, con tanto dinero en juego, los profesionales tienen más medios para cobrar lo que les adeudan y siguen en actividad mientras las piernas respondan.

En Vélez empezó en la novena, llegó a primera y fue incluido en la Selección donde jugó 4 partidos.

FICHA PERSONAL

Nombre y apellido: Ernesto Sansone.

Nacimiento: 8 de enero de 1933, en Ciudadela, provincia de Buenos Aires.

Trayectoria futbolística: De octava a primera en Vélez. Jugó una temporada en Huracán. Se retiró a los 27 años.

Trayectoria internacional: Jugó cuatro partidos en la Selección nacional dirigida por Guillermo Stábile. Debutó el 24 de junio de 1956 en cancha de River frente a Italia, partido ganado por 1-0 con gol de Norberto Conde, también jugador de Vélez. Una semana después volvió a jugar ante Uruguay, en Montevideo, con triunfo argentino por 2-0, ambos de Ernesto Grillo. Siete días más tarde, el 8 de julio Argentina empató 0-0 con Brasil en cancha de Racing en la tercera actuación de Sansone, quien se despidió de la Selección el 5 de diciembre del mismo año en partido frente a Brasil en el Maracaná de Río de Janeiro por la copa Raúl H. Colombo, con otro triunfo albiceleste: 2-1, goles de Sanfilippo y Garaballo. El día de su debut la Selección formó con Rogelio Domínguez; Dellacha y Federico Vairo, Juan Carlos Giménez, Guidi y Jorge Benegas; **Sansone,** Conde, Maschio, Labruna (Grillo) y Cruz (Yudica).

Debut en primera: el 5 de abril de 1953 en la primera fecha ante San Lorenzo en el Gasómetro de avenida La Plata en partido que Vélez perdió 5-2 después de estar ganando 2-0 a los 7 minutos del segundo tiempo. Ese día Juan Armando Benavídez marcó tres goles seguidos y los otros dos fueron convertidos por Quiñones y Oscar Basso, de penal. Vélez alistó a: Ademo; Huss y Allegri; Ovide, Ruiz y Rafael García; **Sansone,** Conde, Joaquín Martínez, Zubeldía y Mendiburu. Conde y Mendiburu, anotaron para Vélez. Al domingo siguiente frente a River en Liniers (2-2) Sansone convirtió su primer gol en la división superior a los 40 minutos del primer tiempo.

Familia: Casado con Nilda Edith Blanco el 20 de febrero de 1960, tiene dos hijos, Damián Ernesto (39), abogado, y Hernán Alberto (32), profesor de Arte y Diseño Gráfico residente en Bogotá (Colombia) como director de arte de la revista "Gatopardo". Tiene tres nietos: Santiago Ezequiel, Dante (colombiano) y Sofía.

"BATI" ENAMORO A CAPELLO

El Goleador, que hoy no Jugaría Ante el Hertha, Recibió Elogios de su Nuevo Técnico

El técnico de la **Roma**, **Fabio Capello** elogió al delantero argentino **Gabriel Batistuta** porque **"es un hombre de pocas palabras pero de un gran apego al trabajo. Además, me gusta porque no se preocupa por el número de la camiseta. Ha dicho que su único objetivo es ganar y eso es muy importante"**. En esas declaraciones formuladas a la **"Gazzetta dello Sport"**, el experimentado y exitoso entrenador demostró estar muy conforme con la contratación del goleador argentino, quien continúa recuperándose de una tendinitis en su rodilla derecha y, según los medios italianos, hoy no jugará ni siquiera unos minutos en el encuentro amistoso que Roma disputará ante el **Hertha Berlín.**

Con respecto a su lesión, **Batistuta** dijo que todavía necesita **"un poco más de tiempo"** para recuperarse. **"Estoy lesionado desde hace un mes, pero todavía necesito un poco más de tiempo para recuperarme"**, había manifestado el goleador argentino.

Cabe recordar que el "Batigol" se lesionó en el partido que Argentina le ganó a Colombia por 3 a 1 por las Eliminatorias, tras chocar con el defensor Iván Córdoba y que lo obligó a dejar el campo de juego.

Por este motivo, **Batistuta** fue reemplazado durante los partidos que la Argentina jugó frente a Ecuador y Brasil por **Hernán Crespo**.

La lesión del atacante argentino fue motivo de controversia, sobre todo después de que una revista publicó fotografías del jugador, durante sus vacaciones en la isla de Cerdeña, en las que se lo veía sobre un jet ski, "cabalgando", de manera riesgosa, sobre las olas del Mediterráneo.

Por otra parte, Batistuta dejará de ser esta semana el jugador mejor pago en el fútbol italiano, cuando su compañero en la Roma, **Francesco Totti,** lo iguale al firmar su nuevo contrato por seis millones de dólares anuales.

Barcelona Empató y Ganó el Torneo

Barcelona ganó el torneo del centenario del Ajax de Holanda, al igualar **3-3** con **Lazio**, último campeón de la liga italiana, donde no jugaron **Simeone, Sensini, Verón, Crespo** y **Claudio López**, afectados a la Selección argentina que se prepara para enfrentar a Paraguay por las Eliminatorias, y el goleador chileno **Marcelo Salas** convirtió dos tantos. El equipo catalán ganó el certamen con nueve puntos, dos más que Ajax, ya que por un singular sistema de puntuación se otorgó tres unidades por partido ganado, uno por empate y un punto adicional por gol convertido. En el otro partido jugado ayer, **Ajax** derrotó a **Arsenal** por **2-0**. Los goles de Lazio los marcaron **Salas (2)** y **Mihajlovic** (que en la foto observa cómo Colonnese le quita el balón a Kluivert), mientras que Barcelona anotó por intermedio de **Dani, Gerard** y **Rivaldo**. Las posiciones finales: Barcelona 9; Ajax 6; Lazio 5 y Arsenal 1.

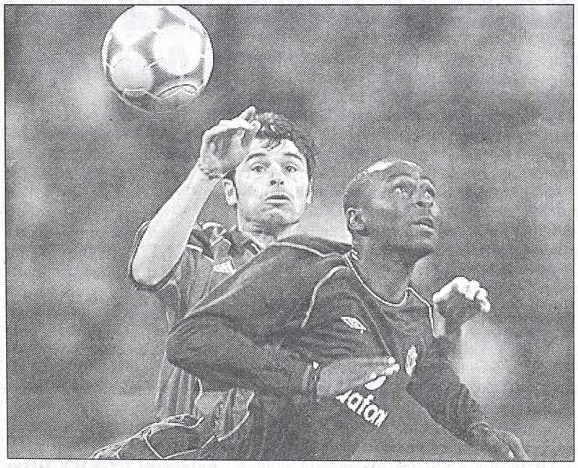

BAYERN VENCIO AL MANCHESTER

Bayern Munich se adjudicó el torneo Opel, organizado con motivos de los festejos del centenario del popular club bávaro, al superar por **3-1** a **Manchester United** en la final del certamen. **Zickler (2)** y **Scholl** convirtieron para el equipo local, mientras que **Fortune** descontó para los visitantes. En la foto se ve en acción a **Andy Cole**, de floja labor, anticipando de cabeza a **Ciriaco Sforza.** Bayern llegó a la final tras vencer también por 3-1 a Galatasaray, campeón de la Copa UEFA. Manchester United había eliminado a Real Madrid, último ganador de la Liga de Campeones de Europa, por 1-0. En el encuentro por el tercer puesto, **Real Madrid** derrotó por **3-2** al **Galatasaray**, con tantos de **Savio**, **Raúl** y **Vedat** en contra. **Jardel** y **Marcio** anotaron para los turcos.

Redondo, el Unico Argentino

Fernando Redondo, flamante incorporación del **Milan**, es **el único futbolista argentino** que integrará el seleccionado de la FIFA que se enfrentará a **Francia** en un partido benéfico en favor de **Aldeas Infantiles SOS**. El combinado, bautizado para dicha oportunidad **"FIFA-All Star"**, jugará con el seleccionado galo el 16 de agosto en el estadio Velodrome de Marsella.

Mientras tanto, una situación incómoda se suscitó en el seno del plantel del Milan por la llegada de Redondo, luego de que el mediocampista italiano **Demetrio Albertini** le pidiera al presidente y dueño del club, **Silvio Berlusconi**, la seguridad de que el arribo del argentino no le significará la pérdida de la titularidad en el equipo, desencadenando la ira del técnico **Alberto Zaccheroni.**

Al enterarse de que Albertini había hablado sobre un tema estrictamente técnico al presidente de la entidad, Zaccheroni no ocultó su disgusto, más aún por el hecho de que el pase de Redondo, quien se lesionó el viernes y no podrá jugar en el partido de la Champions League contra Dinamo de Zagreb, lo pidió justamente él.

Milan Goleó 17-0 al Morbio

Andrés Guglielminpietro marcó un gol en el primer tiempo del encuentro amistoso que **Milan** ganó nada menos que por **17-0** a **Morbio**, un equipo que juega en la tercera división del fútbol suizo. En tanto, el español **José Mari** convirtió seis goles, todos en la segunda etapa. El equipo que dirige Alberto Zaccheroni ensayó con dos formaciones distintas en cada tiempo. El primero finalizó 5-0, con dos goles del brasileño Leonardo y uno de Guglielminpietro (además de Comandini y De Ascentis). Los tantos en el segundo tiempo fueron marcados por José Mari (6), el ucraniano Andrei Shevchenko (2), Ambrosini (2), Brnic y Saudati.

● **INCIDENTES:** Unos **60 simpatizantes** de **Spartak de Moscú** fueron detenidos por la policía tras protagonizar incidentes en Voronezh, donde su equipo jugaba como visitante un partido del campeonato local. Cerca de 200 hinchas del club de la capital rusa provocaron destrozos contra automóviles y vidrieras de la ciudad, dos horas antes del comienzo del partido, obligando a la policía a reprimir y a realizar disparos al aire para aplacar los ánimos.

PIDO LA PALABRA

A PROPOSITO DE LA LESION DE BATISTUTA Y SU AUSENCIA

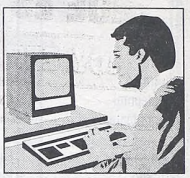

"No quiero que me tiren a la gente en contra", solicitó **Gabriel Batistuta** desde **Roma.** Era un pedido o una exigencia, tomémoslo como quiera. Lo que pretendía tenía que ver con que el periodismo no girara su ausencia de la **Selección** argentina como que era premeditada, sobre todo a través del "boomerang" que se armó luego de las declaraciones del jefe de Prensa de la **Roma** indicando que el jugador entrenaba a la par de sus compañeros y que hoy jugaría un amistoso en **Alemania.** Justamente el día en que el parte de prensa oficial de la AFA explicaba que el doctor **Donato Villani** -médico del seleccionado- lo había revisado en la concentración romana, constatando su lesión y por ello no había sido convocado para jugar el miércoles 16 ante **Paraguay.** Es evidente que algo fallaba... o que el viejo juego de niños del "teléfono descompuesto" (justamente en la era de las comunicaciones) lo practicaba la mayoría de los protagonistas de esta historia...

El propio **Villani** había declarado el martes por la tarde que no iba a viajar a constatar nada, pues no tenía por qué dudar de lo que le expresaban los médicos italianos y el jugador, a quien elogió por su permanente entrega cada vez que fue requerido para jugar en el equipo nacional. Sin embargo, el mismo martes por la noche se embarcaba hacia **Roma,** tan abruptamente que nadie lo comunicó oficialmente y hasta los encargados de informarlo se enteraron el miércoles. ¿Qué había cambiado? ¿Fueron quizá las fotografías publicadas por la revista **"Gente"**, con **Batistuta** practicando jet ski en **Cerdeña,** las que hicieron que se viajara para comprobar "in situ" lo que sucedía? Nadie lo explicó, lo único que se supo era que **Batistuta** continuaba lesionado y no sería convocado, pese a que fotos de agencias internacionales lo mostraban trotando junto a sus compañeros y el jefe de prensa de la institución romana opinaba lo que opinaba...

Por supuesto que no dudamos de la capacidad del cuerpo médico de la **Selección** ni de su diagnóstico, pero, cuando menos, el procedimiento fue poco claro. Ya **"Bati"** estuvo ausente ante **Brasil** y allí también todo fue confuso, especialmente porque se decía que no habían podido comunicarse con él, porque se estaba mudando de **Florencia** a **Roma...** Ahora, como estaba de vacaciones en **Cerdeña,** también parecía difícil hallarlo, hasta que esas fotos que lo mostraron piloteando una moto de agua pusieron sobre el tapete no que no estuviera lesionado sino si esa actividad no le sería perjudicial para su recuperación. La cuestión es que el jugador símbolo de la **Selección,** además de su goleador histórico, volverá a estar ausente y en el peor momento de estas eliminatorias, por cuanto el equipo de **Marcelo Bielsa** acaba de perder el invicto frente a **Brasil** y necesita recuperarse.

Ante toda esta situación ya comenzaron a tejerse argumentos sobre por qué **Batistuta** no está. El más serio parecería ser la exigencia de la **Roma** para que efectúe la pretemporada en sus filas y entregarlo en otro momento, cuando esté consustanciado con su nuevo equipo. Apelando a más imaginación, otros pergeñan que no quedaron bien las relaciones entre **Bielsa** y el jugador luego de la sustitución en el cotejo frente a **Ecuador,** más cuando la televisión se encargó de repetir una y mil veces el insulto que propinó **"Bati"** mientras se retiraba, aunque nunca se supo si era dirigido al técnico o una expresión de bronca por la lesión que empezaba a aparecer. Y los que van más lejos sostienen que "el 9" reitera en esta ocasión lo sucedido previo a la **"Copa América"**, de **Paraguay,** ocasión en que nunca quedó debidamente aclarado si no quiso integrar la Selección o no fue convocado de común acuerdo entre las partes...

Reiteramos que creemos en lo que se dice (mientras no se demuestre lo contrario), pero nuevamente el tema se manejó mal. Primero por falta de información y luego porque la que se dio fue tardía. Es como para pensar en "algo raro" por la forma en que se dieron los hechos, por cuanto hubiera sido mucho más fácil aclarar todo desde un principio y no dejar que "vuele la imaginación". A veces es más sencillo dar a conocer lo que pasa sin tapujos que luego intentar darle claridad a una cuestión que se volvió demasiado oscura...

✍ **JOSE MARIA ROQUEJOFFRE**

CASI "Goleó" a Newman

EL EQUIPO DE SAN ISIDRO SE IMPUSO CLARAMENTE POR 40-16 Y SIGUE A UN PUNTO DEL LIDER DE SU ZONA, ATLETICO DEL ROSARIO

NEWMAN	16	CASI	40
Llerena		Stortoni	
Torres		Murgier	
Iturralde		Garicoche	
Contepomi		Gaitán	
Berazategui		Jorge	
Díaz de Vivar		Fuselli	
Obarrio		Pichot	
Vallejos		Bock	
Canalda		Travaglini	
Viel		Phelan	
Escalante		Campero	
Lascombes		Mendivil	
Mendiger		Bacci	
Canalda		Sabatté	
Merello		Gortari	
Ent.: Héctor Pitaluga.		Entr.: Fernando Morel.	

Tantos en el primer tiempo: 1m gol de Pichot por try de Campero (C); 3m, 18m y 37m penales de Contepomi (M), 10m y 33m penales de Pichot (C) y 25m gol de Pichot por try de Storey (C).

Resultado parcial: Newman 9, CASI 20.

Tantos en el segundo tiempo: 8m gol de Contepomi por try de Lasconbes (N), 13m penal de Pichot (C), 17m try de Gaitán (C), 26m try de Bock (C) y 37m gol de Pichot por try de Gaitán (C).

Resultado parcial: Newman 7, CASI 20.

Arbitro: Francisco Lamolla.

Cancha: Newman.

Estado de cancha: Regular.

CASI derrotó como visitante a **Newman** por **40-16**, por la novena fecha de la etapa campeonato del torneo superior que organiza la **Unión de Rugby de Buenos Aires** (URBA).

El equipo de San Isidro se ubica en la segunda posición de la zona F con quince puntos -uno menos que Atlético del Rosario-, mientras que Newman con solo cinco puntos esta situado con La Plata en el anteúltimo lugar de la tabla.

El cotejo tuvo emociones desde el mismo arranque ya que al minuto de juego la visita anota a través de **Pichot** tras un try de **Campero**. El encuentro no perdió emotividad y el primer tiempo terminó con un parcial de 20 a 9 para el Club Atlético San Isidro.

A los diez minutos de la segunda parte Newman acortó la diferencia a cuatro puntos (16-20), pero a partir de ese momento el CASI retomó el dominio y logró la ventaja amplia final (40-16).

La gran figura del partido jugado en la cancha de Newman fue el wing del CASI **Martín Gaitán**, quien concretó dos tries.

● **TORNEO INTERIOR**: Se jugó ayer la primera fecha del certamen del Interior de Rugby en donde el campeón Duendes de Rosario cayó como local ante Universitario de Córdoba por 32 a 39 y Los Tordos de Mendoza se impuso a Córdoba Athletic por 30 a 27 en dos de los partidos más importantes de la Tercera Edición del Torneo del Interior.

Otros resultados: La Tablada de Córdoba 72 Universitario de San Juan 17; Marista de Mendoza 25 Tequé 15; Universitario de Santa Fe 24 Logaritmo de Rosario 23; Mar del Plata Rugby Club 23 Old Resian 19; Palermo Bajo de Córdoba 36 Comercial de Mar del Plata 12; Peumayén de Mendoza 19 Estudiantes de Paraná 22; Liceo de Mendoza 50 Rivadavia de Mendoza 26 y Santa Fe Rugby 22 San Juan Rugby Club 23.

● **GANARON LOS WALLABIES**: El seleccionado de rugby de Australia, , venció ayer por **24** a **23** al de **Nueva Zelanda**, los All Blacks, gracias a un penal de su capitán **John Eales** marcado en el último segundo del tiempo de descuento. El partido se jugó en Wellington y corresponde al torneo de las Tres Naciones, una competencia que con Sudáfrica reúne a las tres potencias del rugby mundial.

Así, como visitante, el actual campeón mundial se tomó revancha del partido de ida jugado en Sydney, hace tres semanas, que terminó con la victoria de los **All Blacks**, por **39 a 35**. Los australianos incluso le pagaron con la misma moneda del suspenso, ya que fue también en el último segundo que los neocelandeses obtuvieron la victoria en Sydney, por try del gigantesco wing Jonah Lomu. Los australianos lograron arrancar como una tromba, marcando dos tries por parte de sus backs Stirling Mortlock y Joe Roff en el primer cuarto de hora, e incluso ponerse 12-0, gracias a una conversión de Mortlock. Los All Blacks remontaron el resultado, con dos tries del fullback Christian Cullen convertidos por el medio apertura Andrew Mehrtens. Al término del primer tiempo los neocelandeses se imponían por 20 a 18, una etapa marcada por la defensa de ambos equipos, ya que únicamente se marcaron un penal por lado.

Los locales conservaban una ventaja de 23 a 21 hasta el cuarto minuto del tiempo adicional, en el transcurso del cual un contraataque de los campeones del mundo terminó con una falta en un scrum abierto. John Eales, impecable segunda línea, transformó el penal justo antes del silbato final. Australia, actual campeón de la Bledisloe Cup, disputada entre los dos países, conserva el trofeo, ya que los dos equipos ganaron un partido cada uno este año.

PUNTOS OVALADOS

ZONA "E"

LOS RESULTADOS

Pucará 36	-	Regatas 12
San Luis 28	-	Los Tilos 19
CUBA 43	-	San Cirano 34
Hurling 27	-	Champagnat 32

LAS POSICIONES

EQUIPO	J	G	E	P	Tf	Tc	Pts.
San Luis	9	8	0	1	241	97	16
CUBA	9	8	0	1	258	176	16
Pucará	9	6	0	3	213	93	12
Los Tilos	9	5	0	4	212	169	10
San Cirano	9	4	0	5	210	217	8
Regatas	9	3	0	6	182	239	6
Champagnat	9	3	0	6	185	275	6

PROXIMA FECHA

Champagnat	-	Pucará
Los Tilos		Hurling
San Cirano	-	San Luis
Regatas	-	Newman

ZONA F

LOS RESULTADOS

Gim. y Esgrima 2	-	Atl. del Rosario 30
Newman 16	-	CASI 40
La Plata 42	-	Hindú 32
Banco Nación 34	-	SIC 46

LAS POSICIONES

EQUIPO	J	G	E	P	Tf	Tc	Pts.
Atl. del Rosario	9	8	0	1	234	135	16
CASI	9	7	1	1	251	145	15
SIC	9	6	0	3	262	148	12
Hindú	9	5	1	3	224	198	11
Gim. y Esgrima	9	3	0	6	139	204	6
Newman	9	2	1	6	157	214	5
La Plata	9	2	1	6	141	264	5
Banco Nación	9	1	0	8	163	263	2

PROXIMA FECHA

SIC	-	Gim. y Esgrima
Hindú	-	Banco Nación
CASI	-	La Plata
Atl. del Rosario	-	Newman

LA "PITU" SALERNI DEFINE CON UNA ESLOVACA

ETTENHEIM, Alemania (Télam).- La argentina **María Emilia Salerni** se clasificó finalista del Challenger de Ettenheim, Alemania, certamen dotado con 50 mil dólares en premios y puntos para el ranking mundial de la WTA, donde fue eliminada su compatriota **Mariana Díaz Oliva**.

La "Pitu", ganadora de Wimbledon junior y de un torneo future en la ciudad alemana de Horb, accedió a la instancia decisiva después de vencer cómodamente a la española **Gisella Riera** por 6-1 y 6-0.

La rafaelina, número 306 en el ranking mundial, definirá el título con la eslovaca **Martina Sucha** (144), vencedora de la argentina **Díaz Oliva** (156) con un marcador de 6-2 y 7-6 (7-6) y última ganadora del certamen.

No obstante, **Díaz Oliva** tuvo su revancha en el cuadro de dobles ya que junto a **Salerni** se clasificaron para la final tras ganarle a la dupla rusa **Natalie Grandín-Nicole Rencken** por 6-2 y 6-3.

Las argentinas buscarán hoy el trofeo de dobles ante la búlgara **Hadedja Ostrovskaya** y la ucraniana **Anna Zaporozhanova.**

● **CAYO KORDASZ:** El argentino **Cristian Kordasz** fue eliminado en los cuartos de final del challenger de Wrexham, Inglaterra, que se juega en canchas de cemento y está dotado con 25.000 dólares en premios. **Kordasz** (cuarto preclasificado) fue vencido por el eslovaco Ladislav Svart con parciales de 7-5 y 6-3.

● **EN CORDOBA: Juan Carlos Brzezicki** y **Rafael Serpa Guiñazú** serán hoy, desde las 9, los protagonistas de la final del Future 8 que se desarrolla en el Córdoba Lawn Tennis Club. En la primera semifinal, Brzezicki le ganó a Patricio Rudi por 6-4 y 6-2. A continuación, en la otra semifinal, Serpa Guiñazú obtuvo un meritorio triunfo frente a Patricio Rudi por 6-4, 3-6 y 6-2.

Ciudad Empató y Quedó Arriba

Ciudad de Buenos Aires empató 1-1 con **San Fernando** y alcanzó a **Lomas** en el liderazgo del Apertura femenino de hockey sobre césped. Los goles fueron convertidos por **Vanina Oneto**, a los 18 minutos del primer tiempo, para "Sanfer", mientras que, **María Paula Castelli**, igualó a los 33 de la misma etapa, mediante la ejecución de un tiro penal.

En la fecha que se completó ayer, la undécima, se jugaron también los partidos **Belgrano 2-Banco Hipotecario 2; GEBA 3-Hacoaj 0 y Santa Bárbara 1-Mitre 2**.

Ciudad, que reúne los mismos puntos que Lomas (31), tiene un partido menos jugado que las sureñas, cuando una fecha para finalizar el Apertura.

Las posiciones: Ciudad de Buenos Aires (11 jugados) y Lomas (12), 31 puntos; San Fernando (12) 25; Arquitectura (12) 21; Mitre (12) 19; Buenos Aires (12) 18; GEBA (12) 17; Banco Hipotecario (12) 12; Belgrano (11) 11; Saint Catherine's (12) y Hurling (12) 10; Santa Bárbara (12) 8; SIC (12) 7 y Náutico Hacoaj (12) 6.

Venus y su Sana Costumbre: Ganar

CALIFORNIA, Estados Unidos (DPA).- Con un triunfo por 6-2 y 6-3, su decimocuarto consecutivo, la estadounidense **Venus Williams** doblegó ayer a su compatriota **Amy Frazier** en la semifinal del Acura Classic, torneo dotado con 535.000 dólares que se juega en las canchas rápidas del La Costa Spa Resort de Carlsbad, cerca de San Diego, y se topará hoy en la final del certamen ante la ganadora de la estadounidense **Monica Seles** y la rusa **Anna Kournikova.**

La tercera del ranking irá hoy en busca de su tercer título en serie, luego de ganar en Wimbledon y la semana pasada en Stanford. En ambos torneos, con triunfos contra la suiza **Martina Hingis** y su compatriota **Lindsay Davenport.**

Hingis y **Davenport** fueron eliminadas en las rondas previas por **Amy Frazier** y por la rusa **Anna Kournikova.**

En la final, **Williams** se topará contra la ganadora del encuentro entre la local **Monica Seles** y **Kournikova.**

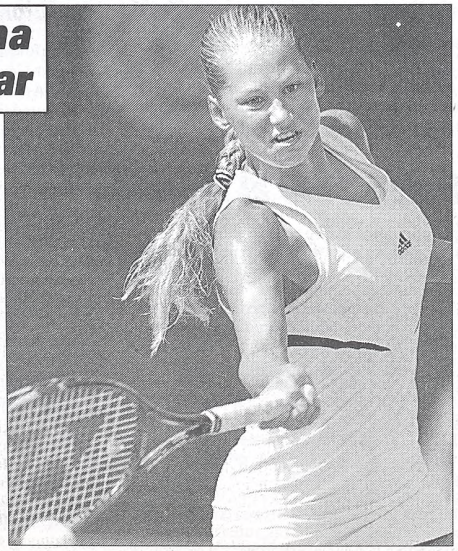

La bella Anna Kournikova avanza en California.

LEVY-SAFIN, EN LA FINAL DE TORONTO

TORONTO, Canadá (DPA).- El israelí **Harel Levy**, procedente de la ronda clasificatoria, y el ruso **Marat Safin** serán hoy los protagonistas de la final del Abierto de **Toronto**, que en su jornada de cuartos de final habia marcado la despedida de tres jugadores preclasificados de peso, el estadounidense **Pete Sampras**, el ruso **Yevgueni Kafelnikov** y el australiano **Patrick Rafter.**

Marat Safin (octavo) que había eliminado a **Sampras** 6-4, 3-6 y 7-6 (10-8) superó en su semifinal a **Wayne Ferreira**, verdugo en cuartos de **Kafelnikov** (quinto) por 6-3 y 7-6 (7-1). **Safin** se impuso 6-2,5-7 y 6-4. El encargado de eliminar a **Rafter** (séptimo), **Jiri Novak**, fue quien cayó en la otra semifinal que dio el pase de **Levy** a la instancia decisiva. **Harel Levy** le estampó al checo un 6-3, 1-6 y 6-4.

Levy, con tan sólo 22 años, se convirtió en el primer tenista de su país en llegar a una final de un torneo ATP, después de seis temporadas (el último había sido Amos Mansdorf en Tel Aviv '94).

EN EL TC, ORTELLI MARCA EL RUMBO

El Líder del Certamen es Otra vez el Candidato en Paraná

PARANA.–

Guillermo Ortelli, con su siempre veloz **Chevrolet**, mantuvo la supremacía en la última sesión cronometrada del **Turismo Carretera** en el **Autódromo de la ciudad de Paraná**, donde hoy se correrá la 11ª competencia del año de la popular especialidad.

Ortelli, actual puntero del certamen del TC y que busca reeditar su victoria de 1999 en el trazado entrerriano, se quedó con la "pole" con la marca alcanzada el pasado viernes, cuando registró 1m33s507/1000 –promedio de 157,831 km/h–, y lo escoltaron en los tiempos **"Tito" Urretavizcaya** (Ford) con 1m34s005/1000 y el **"Tabo" Verna** (Ford) con 1m34s165/1000. Así, en ese orden, partirán adelante en las tres baterías previas que se correrán desde las 9.45, como preámbulo de la final que comenzará a las 13.

Más atrás se encolumnaron **"Tito" Bessone** (Dodge Cherokee), **Ciantini** (Chevrolet), **José Luis Di Palma** (Chevrolet), **Zanatta** (Chevrolet), **Acuña** (Chevrolet), **Omar Martínez** (Ford Falcon) e **Iglesias** (Ford Falcon), entre los 41 pilotos que giraron.

A su vez, entre los habituales protagonistas de la categoría, podemos citar que **Marquitos Di Palma** quedó 14º y su hermano **Patricio** finalizó 31º, ambos con Chevrolet, mientras que con otro auto de esa marca, **Emilio Satriano** se ubicó 27º. Por el lado de las huestes de los Falcon, **Diego Aventín** fue 19º, **"Lalo" Ramos** culminó 22º y **Lavari**, 23º.

Por otra parte, se confirmó la noticia del alta médica del piloto de Luján, **Mario Gómez**, internado desde el viernes en la **Clínica Modelo de Paraná**, donde se recuperó de un aparatoso vuelco con su Torino, en tanto que también se confirmó la plena recuperación del acompañante **Horacio Garibotti**, quien permanecerá internado en el nosocomio tras sufrir un paro cardíaco y un traumatismo de cráneo y tórax.

También ayer clasificó el TC Pista, categoría en la que **Nicolás Madero** (Dodge), con 1m35s879/1000 –promedio de 153,944 km/h–, alcanzado el viernes, mantuvo la "pole" para la competencia de hoy, que se correrá luego de las baterías del TC, desde las 11.40, a la distancia de 15 vueltas para esta categoría en la que **Alejandro Ramón** lidera las posiciones del certamen.

Esta nueva presentación del TC en Paraná, tiene como antecedente histórico que el último vencedor fue justamente el ex campeón Ortelli, mientras que el récord de vuelta lo ostenta el joven **Christian Ledesma** (Ford) desde el 25 de octubre de 1998, cuando empleó un tiempo de 1m35s910/1000 –promedio de 153,893 km/h–, marca que hoy podría llegar a superarse.

AL COMPAS DEL RELOJ

TURISMO CARRETERA
ORDEN DE LARGADA

PRIMERA SERIE

POS.	Piloto	Auto	Tiempo
1º)	**Guillermo Ortelli**	**Chevrolet**	**1m 33s 507/1000**
2º)	Ernesto Bessone	Dodge Cherokee	1m 34s 254/1000
3º)	René Zanatta	Chevrolet	1m 34s 425/1000
4º)	Fernando Iglesias	Ford Falcon	1m 34s 675/1000
5º)	Mariano Oyhanart	Ford Falcon	1m 34s 811/1000

SEGUNDA SERIE

POS.	Piloto	Auto	Tiempo
1º)	Roberto Urretavizcaya	Ford Falcon	1m 34s 005/1000
2º)	José Ciantini	Chevrolet	1m 34s 353/1000
3º)	Fabián Acuña	Chevrolet	1m 34s 577/1000
4º)	Juan M. Silva	Ford Falcon	1m 34s 720/1000
5º)	Marcos Di Palma	Chevrolet	1m 34s 812/1000

TERCERA SERIE

POS.	Piloto	Auto	Tiempo
1º)	Rafael Verna	Ford Falcon	1m 34s 165/1000
2º)	José L. Di Palma	Chevrolet	1m 34s 354/1000
3º)	Omar Martínez	Ford Falcon	1m 34s 601/1000
4º)	Luis Belloso	Ford Falcon	1m 34s 809/1000
5º)	Christian Ledesma	Ford Falcon	1m 34s 889/1000

Promedio de Ortelli: 157,851 km/h.

11º fecha del Turismo Carretera, a correrse en el Autódromo de Paraná, de 4.100 metros. Tres series a 6 giros cada una, desde las 9.45, y la final a 21 vueltas, desde las 13.

PODIO DE FURLAN EN LA FORMULA 3

FORTALEZA, Brasil (Télam).- El argentino **Néstor Gabriel Furlan,** con un Dallara Mitsubishi, finalizó ayer en el segundo puesto en la 11º competencia de la temporada de la Fórmula 3 Sudamericana, que se corrió en el autódromo brasileño de Fortaleza, de 3.000 metros, donde se impuso el local **Luiz Uva** (Dallara Honda).

Furlan en su esporádica actuación en la F3, se ubicó a 2s 891/1000 de Uva, quien ganó la carrera de 34 vueltas en 42m 48s 756/1000 -promedio de 142,892 km/h.-, en tanto que el podio lo completó el cómodo puntero del certamen, el brasileño **Vitor Meira**, con Dallara Honda, a 5s 549/1000 del vencedor.

Por su parte, los argentinos **Mariano Altuna** y **Gabriel Werner** ocuparon con sendos Dallara Mitsubishi el cuarto y octavo lugar, a 9s 209/1000 y 27s 731/1000 del primero, respectivamente, mientras que la joven **Ianina Zanazzi** (Dallara Mitsubishi) y **Fernando Coscia** (Dallara Opel) ocuparon la 4º y 6º posición en la clase **Light**, en la que se impuso el uruguayo **Martin Canepa** (Dallara Honda).

El certamen de la F3 lo encabeza Meira con 197 puntos, escoltado por sus compatriotas **Joao de Oliveira** con 125 y Uva con 99, mientras que Altuna se ubica sexto, con 57 unidades. Hoy a las 14 se correrá una nueva competencia, 12º del calendario, también a 34 vueltas y en la que la "pole position" la concretó el brasileño **Wagner Ebrahim** (Dallara Honda) tras marcar ayer 1m 07s 388/1000 (promedio de 160,270 km/h.).

Filiberti Larga en Segunda Fila en la República Checa

El argentino **Nicolás Filiberti**, en binomio con el italiano **Giovanni Lavaggi**, con una Ferrari 333 SP, largarán hoy en cuarta posición la 9º competencia de la **Sports Racing World Cup (Mundial de Sports)**, que se correrá en el **autódromo de Brno**, **República Checa**.

La "pole" fue para la pareja **Pescattori-Terrien**, con otra Ferrari, en 1m 49s 95/100, mientras que Filiberti y Lavaggi cronometraron 1m 52s 76/1000 y largarán en segunda fila. La prueba de larga duración se iniciará a las 7.30 de Argentina.

● **RALLY DE TUCUMAN:** Walter Suriani, con Subaru Imprezza, lidera esta 5º competencia del certamen nacional, que se largó simbólicamente el viernes y que culminará hoy, cuando los competidores recorran el denominado "circuito chico", entre Yerba Buena y San Pablo, pasando por San Javier y Villa Nogués.

● **SP EN EL GALVEZ:** Martín Vuolo, con Crespi Spyder, hizo ayer la "pole" en los Sport Prototipos, que correrán hoy, desde las 12.15, en el "Oscar Gálvez" de Buenos Aires la 6º fecha del certamen.

● **CROSS COUNTRY:** en Mina Clavero, Córdoba, ayer se corrió la 1ª etapa del Cross Country, por el certamen Argentino, en el que Juan Pablo Raies dominó la prueba, escoltado por Darío Ramonda. Hoy se correrá la última etapa.

● **RAID-MASTER:** en Eskišehir, Turquía, el español José María Serviá lidera el 6º Master Rally-Raid, que culminará hoy en Estambul. La etapa de ayer la ganó la alemana Jutta Kleinschmidt, mientras que el francés Jean Louis Schlesser retornará hoy a París tras accidentarse el viernes, cuando se fracturó la segunda vértebra al caer a un zanjón.

● **F1 EN VALENCIA:** Giancarlo Fiscichella (Benetton Playlife) marcó el mejor tiempo en 1m 15s 804/1000, tras 49 giros, en los últimos ensayos de la F1 en el circuito valenciano de Cheste, de cara al GP de Hungría.

SCHUMACHER, MUY CONFIADO

BERLIN, Alemania (ANSA).- El alemán **Michael Schumacher**, de **Ferrari**, actual líder de la temporada de la **Fórmula 1**, se mostró optimista sobre sus posibilidades de obtener el título mundial este año, pese a no sumar puntos en los últimos cuatro Grandes Premios.

"Este año nos toca ganar a nosotros", afirmó **"Schumi"**, quien se refirió también a los problemas en las últimas carreras, que redujeron a dos, su amplia diferencia al comienzo del certamen respecto de los pilotos de **McLaren-Mercedes**, **David Coulthard** y **Mika Hakkinen.**

"A veces fue culpa mía y otras de la máquina", dijo al semanario **"Focus"** el alemán, y sobre su rápido abandono en el GP de Alemania, donde ganó su compañero **Rubens Barrichello**, Schumacher aseguró: **"Se debió a un accidente que puede ocurrir en cualquier momento. En la Fórmula 1, desde hace 50 años, siempre el piloto que lidera la temporada es el que todos quieren alcanzar"**, explicó el alemán, quien desmintió que su abandono en Hockenheim haya sido responsabilidad absoluta del italiano **Giancarlo Fisichella** (Benetton Playlife), con el que se tocó en la primera curva.

"Pase lo que pase, la moral es buena, a pesar del abandono y el estrés que puede provocar no alcanzar los objetivos fijados. Generalmente, luego de experiencias negativas, lo principal se olvida en la noche. A veces puede durar un día. En casos excepcionales, dos días, pero pasa, sigo considerando buenas las chances de ganar el título", finalizó diciendo.

● No es Como Papá...

Irichelle, la hija de **Roberto "Mano de Piedra" Durán**, el legendario boxeador panameño de 49 años, que el 12 de agosto volverá a subirse a un ring, fue derrotada en su debut en la misma actividad que su padre, en un combate celebrado en **Las Vegas, Estados Unidos**. La joven, que se presentó en peso supergallo, tiene 23 años y nació en Panamá, pero vive en **Australia**, y fue derrotada por puntos, por estrecho margen, por **Geraldine Iglesias**, de **Cleveland**, quien alcanzó el primer éxito en su segunda pelea rentada. La joven Durán sorprendió al exhibir un estilo absolutamente diferente al de su célebre padre, quien basó su carrera en la contundencia. En cambio, Irichelle se dedicó a bailotear por el ring, con raras combinaciones pero muy poca potencia, decepcionando a los presentes.

● *"Noti" Matteoni*

El campeón del peso mediopesado de la **Unión Mundial de Boxeo (UMB)**, **Darío Matteoni**, expondrá en setiembre su cetro ante el francés **Pascal Warusfel**, aunque aún resta definir la fecha exacta y la sede del combate, en el que arriesgará su corona por primera vez. Debido a ello, el experimentado monarca bonaerense, de 37 años y consagrado a principios de este año tras vencer al suizo-italiano **Giuseppe Ferrazzo**, se presentará el sábado próximo contra el panameño **Cheeta Ruiz**, sin exponer la corona y a modo de preparación, para su combate ante el francés y actuará en el club **El Fortín de Ciudadela**, donde además se anuncia la presencia del también panameño **Roberto "Mano de Piedra" Durán**, el célebre ex múltiple campeón mundial de quien se anuncia que arribará esta semana al país.

● Witteveen, Cuarta

La campeona panamericana de salto en alto, la argentina **Solange Witteveen,** terminó cuarta en el torneo internacional de Lisboa, Portugal. **Witteveen**, quien aspira a acceder a la final de su especialidad en los Juegos Olímpicos de Sydney, marcó 1,75 y 1,80 metro pero luego fracasó al intentar 1,83. El torneo de Portugal, realizado en una jornada de intenso viento y calor, representó la cuarta prueba al aire libre del año en la que participa la argentina. La competencia fue ganada por la húngara **Dora Gyorffi** con 1,86, a quien escoltaron la rusa **Viktoriya Slivka** y la portuguesa **Sonia Carvalho**, ambas con marcas de 1,83. Tras el certamen, la atleta argentina regresó a la ciudad de Valencia, España, donde continuará sus entrenamientos hasta el 5 de setiembre, día en el que tiene previsto viajar a Australia.

● *Más de Sotomayor*

El presidente de la Federación Francesa de Atletismo (FFA), **Philippe Lamblin**, aseguró ayer que dirigirá una carta de protesta a **Lamine Diack**, máximo mandatario de la IAAF, por la reducción de la sanción del saltador cubano **Javier Sotomayor**. El atleta fue sancionado con dos años de suspensión por dar positivo un análisis que detectó consumo de cocaína, pero la IAAF decidió reducir el castigo del atleta cubano a un año, por lo que podrá competir en los Juegos Olímpicos de Sydney al haber cumplido ya el período de inhabilitación. En su misiva, Lamblin estimó que la decisión abre la puerta al montaje de **"un sistema de dos velocidades"** en materia de doping. Según el presidente de la FFA, **"Hay que garantizar que esto no vuelva a repetirse. Cada vez que se adopta una decisión que refleja debilidad contra el doping es el deporte el que sale perdiendo"**.

FESTEJO BRASIL: FUE MAS QUE ESPAÑA Y FINALIZO PRIMERO

Con una imponente actuación de **Rogerio**, figura de la cancha con una cosecha de 21 puntos, **Brasil** conquistó anoche el torneo internacional **Súper 4** al imponerse sobre **España** por 83 a 79 en el partido final del certamen disputado tras Argentina-Eslovenia en el gimnasio Héctor Etchart de Ferro Carril Oeste.

Brasil, que jugó el cuadrangular con casi todas sus figuras, dominó casi todo el desarrollo del partido y logró el triunfo con parciales de 21-20, 39-40, 65-52 y 83-79, para no dejar dudas respecto de su poderío.

El primer tiempo del encuentro resultó parejo, pero en la segunda mitad los brasileños ajustaron las marcas y sacaron claras diferencias en el juego y en el marcador.

Después de ir debajo con una diferencia máxima de 14 puntos (68-54 en el tercer cuarto), a tan solo 1 minuto y 44 segundos del final **España** se colocó a uno (73-72).

Sin embargo, los lanzamientos externos de **Vanderlei** (13 puntos) y **Rogerio** (21) fueron determinantes para asegurar las victoria del equipo modelado por **Hélio Rubens.**

Brasil recibió un premio de 30.000 dólares por la conquista del torneo, mientras que el equipo español percibirá 20.000.

BRASIL 83

Ratto 17, Demetruis 3, Vanderlei 13 (x), Janjao 12 y Sandro 7 (fi), Edinho 0, Alirio 2, Marcelinho 7, Rogerio 21 y Aylton 1 y Michel 0. **DT:** Helio Rubens.

ESPAÑA 79

Sanmartín 0, Oscar González 5, Vásquez 16, Guardia 17 y Pedro Fernández 11 (fi), Grimau 2, Marco 13, Ricardo González 4, Mumbru 11 y Vidaurreta 0 **DT:** Ramón López.

Parciales: *Brasil 21-20, 39-40, 65-52 y 83-79.*
Arbitros: *Eduardo Bellón y Eduardo Alagastino (Argentina).*
Estadio: *Héctor Etchart.*

La Tercera fue la Vencida

ARGENTINA SE REHABILITO Y "DESPACHO" A ESLOVENIA TRAS DOS SUPLEMENTARIOS

El seleccionado argentino de basquetbol de mayores, en su primer certamen bajo la conducción de **Rubén Magnano** y ante un marco de unas 1.200 personas, terminó tercero en el torneo **Internacional Súper 4** al vencer en el primer turno de anoche a **Eslovenia** por 97-89, tras la disputa de dos tiempos suplementarios.

En un partido parejo, jugado en el gimnasio Héctor Etchart de Ferro Carril Oeste, el equipo albiceleste se impuso con una progresión de 14-16, 36-37, 57-57, 74-74, 82-82 y 97-89.

De esta manera, **Argentina**, que perdió ante **España** y **Brasil** en este torneo, logró un final decoroso para el primer certamen que disputa bajo la conducción de Magnano, quien viene de conquistar los títulos Panamericano y Sudamericano con el seleccionado Sub 21.

El tercer puesto, además, le representó al equipo nacional un premio de 10.000 pesos, el doble de lo que recibirá **Eslovenia** por ocupar el último puesto del cuadrangular.

En el marco de un partido equilibrado que no presentó a lo largo de su desarrollo situaciones en las que los equipos se sacaran grandes ventajas en el marcador, **Argentina** se quedó con la victoria merced a la tarea sobresaliente del chaqueño **Rubén Wolkowyski** y al mayor resto físico que lució en el tramo decisivo del encuentro.

En partido fue pobre en la primera mitad, ya que ambos equipos mostraron serios problemas para "cerrar" las jugadas y tuvieron bajos porcentajes de efectividad en los lanzamientos.

Argentina, sin embargo, levantó su nivel a partir del tercer cuarto, en buena parte gracias al manejo de los tiempos del base **Facundo Sucatzky**, autor de cinco asistencias.

Desde entonces hubo una intensa lucha punto por punto en la que ningún equipo logró sacar más de dos unidades de ventaja hasta la llegada de los suplementarios, jugados ambos con gran tensión.

La presencia de **Wolkowyski**, autor de 29 puntos y nueve rebotes, resultó decisiva para mantener viva la ilusión del equipo argentino, que de caer derrotado se hubiese visto ocupando el último lugar en las posiciones del certamen.

El equipo de **Rubén Magnano** forzó la disputa de los tiempos suplementarios, el primero con tres libres de **Daniel Farabello** y el segundo con otros dos de **Wolkowyski**.

Finalmente, el juego físico de los eslovenos desgastó en forma significativa a sus jugadores (se fueron cargando, además, de faltas) y **Argentina**, más entero, controló sin sufrir el último segmento y pudo festejar el triunfo.

ARGENTINA 97

Sucatzky 17, Palladino 14, Nocioni 5 (x), Gutiérrez 10 y Wolkowyski 29 (fi), Baldo 2, Daniel Farabello 7, Olivares 0, Gabriel Fernández 8 y Hermman 5. **DT:** Rubén Magnano.

ESLOVENIA 89

Dragsic 7, Gorenc 14 (x), Jogodenik 8 (x), Golemac 10 y Brezec 7 (fi), Jurak 16 (x), Drobnjak 7 y Duskac 5 (x) y Petrov 15. **DT:** Boris Zrinski.

Parciales: *14-16, 36-37, 57-57, 74-74, 82-82 y 97-89.*
Arbitros: *Cleber Alvarenga (Brasil) y Francisco Fajardo (España).*
Estadio: *Héctor Etchart.*

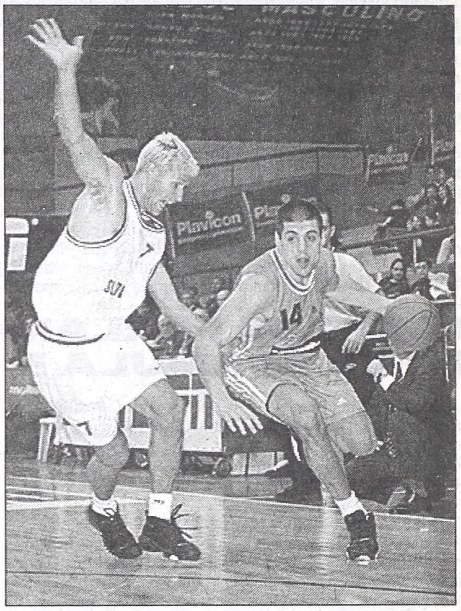

Palladino encara ante la férrea marca de Gorenc.

Los de antes y los de ahora. Justo homenaje para los campeones de 1950.

EMOTIVO HOMENAJE A LOS QUE LOGRARON EL TITULO MUNDIAL DEL '50 EN EL LUNA PARK

Los integrantes y el cuerpo técnico del **seleccionado argentino** que el 3 de noviembre de 1950 se adjudicó el primer Campeonato Mundial, tras vencer al de los **Estados Unidos** por 64 a 50, en un estadio Luna Park totalmente colmado, fueron homenajeados anoche instantes antes del inicio del partido final.

En un emotivo acto realizado antes de **España-Brasil**, el titular de la CABB, **Horacio Muratore**, entregó una plaqueta a 9 jugadores, al entrenador **Jorge Canavessi** y el preparador físico, **Jorge Borau.**

En aquella jornada del 3 de noviembre, recordada como **"La Noche de las Antorchas"**, desde el Luna Park partió el grito de "Argentina Campeón del Mundo".

Los jugadores que fueron distinguidos, son los siguientes: **Ricardo González** (Capitán), **Oscar Furlong, Omar Monza, Juan Carlos Uder, Rubén Menini, Alberto López, Pedro Bustos, Alberto Lozano, Jorge Nuré** e **Ignacio Poletti.**

También integraron ese grupo, y ya no están entre nosotros, **Leopoldo Contarbio, Raúl Pérez, Varela, Roberto Viau, Hugo del Vecchio, Vito Liva** y **Omar Venturi.**

● **JUVENIL CONCENTRADO:** El **seleccionado argentino juvenil** de basquetbol masculino se concentró en el Cenard con vistas a su participación en el Mundialito que se realizará en Bogotá, Colombia, del 11 al 21 de este mes. En el mencionado certamen tomarán parte los seleccionados de los diez países de Sudamérica, más el de Rusia.

El entrenador a cargo del plantel albiceleste será **Fernando Duró**, quien será acompañado por **Alejandro Lotterio**.

● Macabeada Mundial

El presidente de la Nación, **Fernando de la Rúa**, asistirá hoy al acto de lanzamiento de la delegación argentina a la **decimosexta Macabeada Mundial Israel 2001.** El acto se realizará a las 20.30, en el complejo Ribera Este de Punta Carrasco, en Costanera Norte. La reunión es organizada por la **Federación Argentina de Centros Comunitarios Macabeos (FACCMA)** e incluye una cena show, entrega de premios a dirigentes internacionales y el lanzamiento de la delegación a las Macabeadas Mundiales. También asistirá al encuentro el embajador de Israel, **Itzhak Avirán**, y otros miembros del ámbito nacional y de la comunidad judía en la Argentina.

● Gramática Metió uno

Tampa Bay Buccaneers inició la pretemporada de la Liga Estadounidense de Fútbol Americano (NFL), venciendo a **Washington Redskins** por 13 a 12. En el equipo ganador marcó un tanto el argentino **Martín Gramática**, al convertir un punto extra luego de un touchdown de **Rabih Abdullah**, y falló dos goles de campo. El argentino marcó 114 tantos en la pasada temporada de la NFL, su primer año en el máximo nivel, con 27 sobre 27 en puntos extra (similar a la conversión del rugby) y con 29 penales convertidos sobre 34 ejecutados. El cotejo de ayer se jugó en el Raymond James Stadium de Tampa, Florida.

● Golf: González, Lejos

El argentino **Ricardo González** se mantiene en el decimoquinto puesto del **Masters Escandinavo de Golf**, tras disputarse ayer la tercera jornada del certamen que tiene como líder y máximo favorito al inglés **Lee Westwood**. **González** marcó **70 golpes** y totaliza **209**, una cifra sensiblemente inferior a la del inglés **Westwood**, quien sumó **69**, lo que hace un total de **199** al cabo de tres vueltas. Detrás del quinto jugador del ranking mundial se ubicó el holandés **Maarten Lafeber** a seis golpes de distancia. **El Masters de Escandinavia**, que integra el circuito profesional europeo y se juega en **Estocolomo** (Suecia), otorga **1.450.000 de dólares** en premios, de los cuales el ganador embolsará 250.000.

PATINAMOS CON MEDALLAS

Haritchelar Ganó el Primer Oro; González y Kogan, Plata; Stranges y Siamo, Bronce

BARRANCABERMEJA, Colombia (AP).- **Andrea Haritchelar** ganó para **Argentina** la primera medalla de oro en el Mundial de Patín Carrera al vencer en la prueba de 5.000 metros por puntos, al tiempo que **Andrea González** se quedó con la medalla de plata en los 1.000 metros, prueba que en su versión juvenil le deparó la medalla de bronce a otra argentina, **Gladys Stranges,** en una jornada que se completó para nuestro patinaje con las medallas de **Ailin Kogan** y **David Siamo,** plata y bronce en los 5.000 de juvenil damas y varones, respectivamente.

Haritchelar sumó 26 puntos, uno más que la estadounidense **Theresa Cliff,** en tanto la colombiana Silvia Natalia Niño alcanzó la medalla de bronce con 18. La chilena **Marcela Cáceres** y la española **Sheila Herrero** se accidentaron durante esta competencia, pero no revisten gravedad.

El astro estadounidense **Chad Hedrick** venció en la prueba de los 10.000 metros y se rehabilitó de la derrota que sufrió el jueves en los 20.000, mientras el estadounidense **Derek Downing** y la italiana **Valentina Belloni** se impusieron en la carrera de 1.000 metros.

Downing requirió 1.34.17 minutos y Belloni venció con 1.37.70 seguida por la argentina **Andrea González** con 1.37.71.

En la división juvenil los honores fueron para la colombiana Sandra Martínez y en varones Scott Arlidge, de Nueva Zelanda, con **Gladys Stranges,** de la Argentina, consiguiendo el bronce con 1.36.25.

Carolina Santibáñez, la sensación del mundial, se impuso en la carrera de los 5.000 metros por puntos y atesoró así su quinta medalla dorada (la chilena, de 15 años, ganó tres en pista y dos en ruta). Santibáñez fue escoltada por la argentina **Allin Kogan** y la colombiana Angela Rodríguez. Por su parte, el australiano **Shaun Thompson** ganó la competencia de 5.000 metros por puntos, categoría juvenil, seguido por Mateo Poleti y **David Siamo,** de la Argentina. La jornada de clausura, prevista para hoy, comprenderá el maratón de 84 kilómetros para los patinadores de la categoría elite (las mujeres y los juveniles recorrerán 42).

Reybaud, con su Agradecimiento

Ayer regresó al país el joven ciclista argentino **Claudio Reybaud**, quien representando a nuestro país en San Pablo, Brasil, sufriera un tremendo accidente que le dejara el saldo de triple fractura de fémur y perforación de vejiga. Luego de permanecer en el vecino país internado casi treinta días con la compañía de su padre, **Carlos Reybaud,** otrora figura indiscutida del ciclismo nacional, la tarde de ayer lo vio de retorno a su hogar.

En el aeropuerto internacional de Ezeiza lo aguardaba un grupo de amigos, colegas y familiares, y *Noticias*. Aún con dolores en su cuerpo, nos manifestó: **"He pasado por todos los matices psicológicos que puede transitar alguien que ha sufrido un accidente bravo y lejos de su hogar. Pero, aquí estoy. tendré para un lapso prolongado, es verdad, pero quiero agradecerle con sinceridad a los médicos y a la asociación paulista que fue la que se encargó de abonar los gastos diarios del sanatorio. Gente buena esa del ciclismo paulista. Cuando me restablezca bien espero poder volver para darles mi agradecimiento personalmente".**

En tanto, su padre **Carlos** decía que **"también debemos agradecer a quienes lo vinieron a esperar aquí, aunque no haya nadie de la Federación Ciclista Argentina. Pero bueno, nadie** (de la FCA) **tampoco habló por teléfono a casa para saber de mi hijo. Se han portado mal con nosotros".**

QUINIELA POCEADA

1º 06	6º 35	11º 53	16º 71
2º 10	7º 40	12º 60	17º 77
3º 14	8º 43	13º 62	18º 88
4º 15	9º 44	14º 63	19º 94
5º 16	10º 52	15º 65	20º 97

Clave de Letras: J-N-R-X

Con ocho aciertos: Vacante: $ 830.537,40

Con siete aciertos: 2 apuestas: C/una: $ 6.984,22

Con seis aciertos: 23 apuestas: C/una: 404,88

QUINIELA

(Sorteo de Ayer) — Clave de letras: J-N-R-X

1º 8840	6º 6688	11º 6410	16º 5897
2º 3735	7º 7162	12º 5353	17º 0363
3º 6560	8º 7806	13º 9316	18º 3943
4º 7194	9º 0071	14º 5014	19º 2714
5º 1544	10º 9265	15º 1852	20º 2716

LOTERIA NACIONAL

1º) 168.840	$	2.231.389,73
2º) 293.735	$	9.789,91
3º) 266.560	$	4.894,96
4º) 137194	$	2.936,97
5º) 431544	$	1.957,90
6º) 276688	$	978,99
7º) 237162	$	978,99
8º) 277806	$	978,99
9º) 080071	$	978,99
10º) 129265	$	978,99

LOTERIA DE MENDOZA

(Sorteo de Anoche)

1º	con $	.....200.000	10794	11º con $	.....1.500	16342
2º	" $	.....10.000	04343	12º " $	.....1.400	30062
3º	" $	.....4.000	17232	13º " $	.....1.300	47041
4º	" $	.....2.800	39645	14º " $	.....1.200	19682
5º	" $	.....2.400	45707	15º " $	.....1.100	08479
6º	" $	.....2.000	02014	16º " $	.....1.000	14882
7º	" $	.....1.900	11814	17º " $	800	07952
8º	" $	.....1.800	11655	18º " $	700	26845
9º	" $	.....1.700	14773	19º " $	600	03371
10º	" $	.....1.600	41044	20º " $	500	31072

LOTERIA DE SANTA FE

(Sorteo de Anoche)

1º	con $	.....300.000	35367	11º con $	200	13441
2º	" $	.....10.000	27431	12º " $	200	16054
3º	" $	.....5.000	21082	13º " $	200	13350
4º	" $	.....2.000	18715	14º " $	200	13332
5º	" $	.....1.000	27669	15º " $	200	32709
6º	" $	400	37526	16º " $	200	29628
7º	" $	400	15961	17º " $	200	04387
8º	" $	400	25156	18º " $	200	21446
9º	" $	400	18070	19º " $	200	13958
10º	" $	400	16665	20º " $	200	11412

PROVINCIA: EXTRACTO DEL SORTEO REALIZADO AYER

1: 1031, 1065, 1108, 1113, 1397, 1606, 1618, 1686, 1736

2: **2053** CON $ 300; 2079, 2242, 2382, 2398, 2472, 2489, 2508

3: 3016, 3038, 3050, 3140, 3189, 3228, 3232, 3316, 3368, 3383, 3531, 3608, 3714, 3733, 3766, 3777, 3872, 3953

4: 4025, 4165, 4196, 4292, 4380, 4390, 4397, 4529, 4542, 4559, 4733, 4761, 4798, 4893, 4936, 4941, 4986

5: 5153, 5163, 5359, 5384, 5451, 5512

5592 CON $ 600; 5643, 5698, 5807

5848 CON $ 300; 5953, 5976

6: 6235, 6300, 6420, 6535, 6566, 6817, 6837

7: 7016, 7147, 7189, 7231, 7235, 7243, 7251, 7308, 7475, 7483, 7580, 7626, 7637, 7713, 7740, 7864, 7869

8: 8022, 8115, 8123, 8172, 8184, 8194, 8205, 8286, 8289, 8313, 8331, 8394, 8526, 8632, 8764, 8958, 8996

9: 9246, 9374, 9565, 9570, 9581, 9691, 9741, 9780, 9974

10: 10058, 10085, 10109, 10193, 10210, 10215, 10252, 10382, 10392, 10414, 10421, 10433, 10560, 10660, 10734, 10941, 10964, 10994

11: 11005, 11031, 11075, 11390, 11406, 11472, 11733, 11755, 11951, 11952, 11975

12: 12148, 12174, 12240, 12445, 12469, 12563

12834 CON $ 300; 12899, 12906, 12931

13: 13132, 13186

13261 CON $ 300; 13266, 13815, 13898, 13911, 13929, 13978

14: 14242, 14257, 14355, 14564, 14614, 14628, 14638, 14642, 14669

14786, 14882, 14911, 14944, 14996

15: 15069, 15495, 15539, 15749, 15828, 15838, 15879, 15970

16: 16138, 16214, 16273, 16462, 16528, 16530, 16625, 16627, 16676, 16758, 16938, 16972

17: 17100

APROX. **17355** CON $ 150

17356 CON $ **6.000**

APROX. **17357** CON $ 150; 17371, 17420, 17735, 17792, 17887

18: 18056, 18072, 18196, 18204, 18348, 18452, 18476, 18481, 18530, 18546, 18634, 18650, 18733, 18800

19: **19169** CON $ 600; 19271, 19482, 19584, 19608

19680 CON $ 600; 19871, 19998

20: 20032, 20034, 20089, 20108, 20224, 20291, 20312, 20503, 20527, 20560, 20576, 20636, 20747, 20781, 20783, 20883, 20978

21: 21047, 21251

APROX. **21257** CON $ 210

APROX. **21258** CON $ 390

21259 CON $ **24.000**

APROX. **21260** CON $ 390

APROX. **21261** CON $ 210; 21312, 21354, 21363, 21392, 21456, 21466, 21598, 21646, 21664, 21704, 21731, 21773, 21785, 21813, 21888, 21977

22: 22013

22073 CON $ **1.800**; 22211

22226, 22249, 22286, 22721, 22938

23: 23090

23243 CON $ **3.000**; 23418, 23451, 23471, 23519, 23629, 23879

24: 24017, 24158, 24184, 24254, 24400, 24429, 24542, 24648, 24668

25: 25100, 25139, 25598, 25743

APROX. **25754** CON $ 600

APROX. **25755** CON $ 1.200

APROX. **25756** CON $ 2.100

APROX. **25757** CON $ 3.600

25758 CON $ **300 MIL**

APROX. **25759** CON $ 3.600

APROX. **25760** CON $ 2.100

APROX. **25761** CON $ 1.200

APROX. **25762** CON $ 600; 25791, 25937

2: 26000, 26112, 26161, 26252, 26332, 26351, 26456, 26623, 26632, 26683, 26722, 26858

27: 27079, 27175, 27301, 27317, 27434, 27504, 27523, 27540, 27589, 27861, 27868, 27962, 27992

28: 28231, 28434, 28446, 28999

29: 29104, 29121, 29235, 29222, 29431, 29437, 29646, 29647, 29658, 29663, 29712, 29730, 29777, 29794, 29797, 29842, 29856, 29994

30: 30003, 30009, 30059, 30071, 30319, 30344, 30382, 30616, 30622, 30959, 30963, 30972

31: 31046, 31146, 31325, 31337, 31362, 31388, 31399, 31412, 31671, 31725, 31966

31974, 31984, 31991

32: 32346, 32385, 32449, 32453, 32503

32547 CON $ 600; 32599, 32616, 32849, 32883

33: 33003, 33047, 33003, 33177, 33315

33387 CON $ 300; 33440, 33537, 33564, 33643, 33756

33787 CON $ 300

33806

33838 CON $ 300

34: 34079, 34117

34213 CON $ 300; 34326, 34363, 34538, 34561, 34619, 34806, 34808

35: 35094, 35104, 35113, 35173, 35188, 35291, 35324

35342 CON $ 600; 35445, 35470, 35642, 35700, 35706

35788, 35914, 35961

36: 36167, 36188, 36221, 36380, 36459, 36476, 36523, 36542, 36569, 36776, 36796, 36851, 36987

37: 37198, 37293, 37546, 37724, 37835, 37840, 37857, 37909, 37985

38: 38043, 38052, 38080, 38178, 38275, 38542, 38724, 38774

39: 39079, 39194

39301, 39453, 39516, 39526, 39736, 39763, 39783, 39838, 39884, 39917, 39950

40: 40115, 40132, 40166, 40229, 40499, 40512, 40518, 40557, 40606, 40727, 40822, 40837, 40933

41: 41010

41060 CON $ 300; 41102, 41183, 41258, 41318, 41360, 41365, 41380, 41401, 41552, 41592, 41615, 41693

41721, 41901, 41929

42: 42099, 42112, 42277, 42279, 42480, 42589, 42698

43: 43014, 43024, 43229, 43383, 43405, 43626, 43631, 43704, 43825, 43888, 43909, 43969

44: 44047, 44194

44205 CON $ 300; 44216, 44495, 44523, 44534, 44629, 44799, 44905, 44940

PREMIOS MAYORES

PROGRESION: 9

1º	con	$300.000	25758
2º	"	$..24.000	21259
3º	"	$....6.000	17356
4º	"	$....3.000	23243
5º	"	$....1.800	22073
6º	"	$.....600	19680
7º	"	$.....600	19169
8º	"	$.....600	32547
9º	"	$.....600	35342
10º	"	$.....600	05592
11º	"	$.....300	13261
12º	"	$.....300	33387
13º	"	$.....300	34213
14º	"	$.....300	33838
15º	"	$.....300	02053
16º	"	$.....300	05848
17º	"	$.....300	41060
18º	"	$.....300	12834
19º	"	$.....300	33787
20º	"	$.....300	44205

GUERNIKA, OBRA MAESTRA

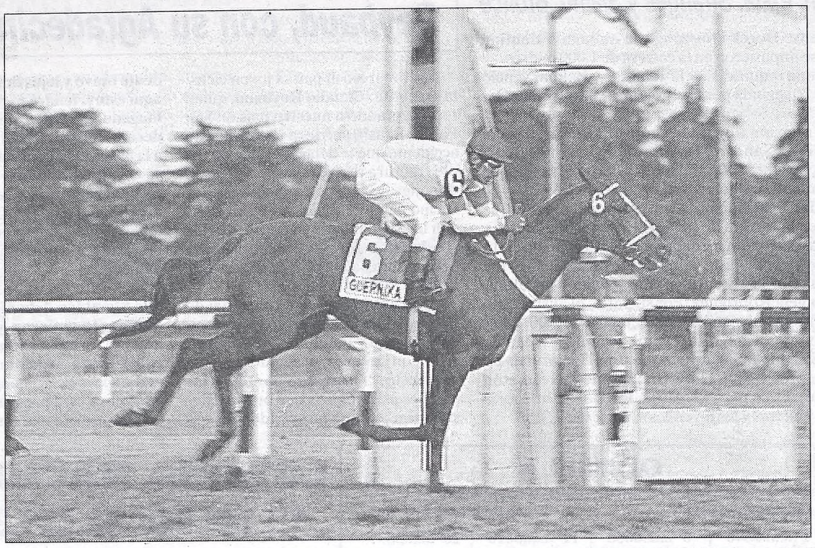

Bien llevada por Jacinto, Guernika cruza el disco del Gran Premio, poniéndose a cubierto de la carga de Paga, que sufrió algunos tropiezos. La hija de Luhuk se mantiene invicta y apunta alto.

En Gran Faena de Herrera, Aprovechó Todas

Guernika, en bravo final por solo tres cuartos de cuerpo sobre la favorita Paga, se llevó el Gran Premio 1000 Guineas - Consagración de Potrancas sobre la milla de césped normal. Esto significa, uno de los pasos verdaderamente importantes del año en materia de cotejos jerárquicos para las potrancas nacidas desde el 1º de julio de 1997.

El notable éxito de la reservada de La Quebrada le permite pelear ahora el ranking con su vencida, la excelente Paga, que venía de poner el numeracho en el Gran Premio de Potrancas. Fue grande el salto que pegó Guernika, pues había corrido, y ganado por varios trolebuses, solamente la de perdedoras.

Mantuvo blanca su foja con lo justo pero muy bien, con estilo, con garbo, anunciando claramente que lo suyo va en marcado ascenso. Paga, lógica rabiosa, respondió a su calidad corriendo cerca de la punta, pero se comió un cajón en los últimos tramos del codo y el comienzo de la recta que le costó la carrera. Noriega la colocó por dentro hasta el derecho, para que la defensora del Camelias Mercedinas no regalara ni un metro. A la luz del resultado, podría señalarse que Herrera, que puso tercera por media cancha libre de tropiezos a Guernika, hizo la justa. Así, la atropellada de la hija de Luhuk salió contundente y dominó la carrera en los 500.

SAN ISIDRO
Así Llegaron

1ª Carrera — Premio SUBVERSION — 2.000 Metros

CABALLO	JOCKEY	Nº	A	Pag.
1 EVER SPEEDY 57	J.Herrera	(10)	-.-	-.-
2 Fragorcito 57	S.Toscani	(5)	1½cpo.	3,65
3 Imaginativo 54	P.Falero	(6)	1½cpo.	18,90
4 John Dual 57	R.Barrios	(9)	½pzo.	6,20
5 Espectador 57	M.Leyes	(7)	1½cpo.	31,70
6 Catanucho 57	G.Sena	(8)	2½cps.	26,30
7 Riesgo Emocional 54	H.Be'sos	(4)	½cpo.	9,95
8 Idealist 54	O.Dávila	(1)	¾cpo.	20,65
9 Tatu Carreta 50	F.Benítez	(2)	9cpos.	99,30
U Potriworld 57	C.Villabona	(3)	s/ap.	17,65

DIV.: EVER SPEEDY: $ 2,65 y $ 1,70 y $ 1,70; FRAGORCITO: $ 1,50 y $ 1,50 e IMAGINATIVO: $ 2,10.

EXACTA: $ 14,40. TRIFECTA: $ 86,50. Corrieron todos. Tiempo: 2'01"55/100. Cuidador: A. Gaitán. Caballeriza: Miss Coloradas. El ganador es hijo de Equalize y Ever Bright. Edad: 4 años.

2ª Carrera — Premio ALICAIDA — 1.600 Metros

CABALLO	JOCKEY	Nº	A	Pag.
1 MR. FAST 56	J.Jarcovsky	(4)	-.-	-.-
2 Dolente 56	J.Valdivieso	(5)	4cpos.	4,60
3 London Express 56	M.Abregú	(3)	3cpos.	6,55
4 Deschave 56	C.Quiles	(10)	cza.	3,10
5 Santuri 56	J.Paulé	(2)	8cpos.	4,60
6 Filmado Talk 53	A.Ramírez	(1)	½cpo.	12,40
7 Bridge Boy 54	L.Polizzi	(8)	pzo.	99,99
8 Garrison 56	P.Falero	(6)	1½cpo.	6,65
9 Fabuleux 52	A.Acuña	(5a)	1½cpo.	-.-
10 Iberian Breeze 56	J.Martínez	(9)	2cpos.	43,55
11 Cronométrico 56	R.Laitán	(7)	9cpos.	99,99
U Atento II 56	L.Quiroga	(11)	¾cpo.	99,99

DIV.: MR. FAST: $ 6,70, $ 2,35 y $ 1,45; DOLENTE: $ 2,80 y $ 1,70 y LONDON EXPRESS: $ 1,80.

DOBLE: $ 47,20. EXACTA: $ 71,20. TRIFECTA: $ 379,10. Corrieron todos. Tiempo: 1'35"79/100. Cuidador: J. A. Neer. Caballeriza: Agus. El ganador es hijo de Numerous y Speediness. Edad: 3 años.

3ª Carrera — Premio SLEW BRIOSA — 1.000 Metros

CABALLO	JOCKEY	Nº	A	Pag.
1 LUNITA TOSS 57	P.Falero	(9)	-.-	-.-
2 Willy Champ 57	G.Enríquez	(14)	2¾cps.	6,75
3 Tinta Roja 57	J.Ublich	(15)	¾cpo.	15,45
4 Rincón Cazador 56	O.Dávila	(13)	1¾cpo.	82,95
5 Farolazo 57	R.Barrios	(5)	1¾cpo.	5,85
6 Dra. Caro 56	D.Ramella	(7)	½pzo.	10,40
7 Imponente Toss 54	O.Cava'ro	(1)	hco.	73,40
*8 Tornado Yant 57	G.Larrosa	(2)	1¾cpo.	58,85
*8 La Debo 57	J.Vaira	(16)	1¾cpo.	4,20
10 Dabbler 56	L.Quiroga	(8)	1¾cpo.	99,99
11 El Peligro 55	F.Benítez	(10)	pzo.	84,25
12 Pegassus 55	W.Pérez	(3)	5cpos.	21,90
13 Oftalmólogo 57	J.C.Méndez	(12)	½cpo.	5,40
14 Saluto 56	O.González	(4)	1cpo.	27,20
U Jerry Bar 56	A.Tajomisski	(6)	½cpo.	99,99

(*) Empataron.

DIV.: LUNITA TOSS: $ 3,60, $ 1,95 y $ 1,30; WILLY CHAMP: $ 2,70 y $ 1,95 y TINTA ROJA: $ 2,60.

DOBLE: $ 49,70. IMPERFECTA: $ 21,80. CUATRIFECTA: $ 3.514,24(Vacante). No corrió: Caro Pancho (11). Tiempo: 55"91/100. Cuidador: G. H. Verde. Caballeriza: Codiciado. La ganadora es hija de Bombazo Toss y Absorta. Edad: 4 años.

ENEMIGA DE CRONICA

4ª Carrera — Premio ADVOCATOR TINA — 1.200 Metros

CABALLO	JOCKEY	Nº	A	Pag.
1 FACIOLA 57	M.Abregú	(7)	-.-	-.-
2 Suficiencia 57	Y.Dávila	(4)	2cpos.	15,85
3 Xebeca 57	A.Giorgis	(2)	½pzo.	21,90
4 Light Fast 57	J.Herrera	(1)	½cpo.	3,15
5 Neutrónica 57	J.Jarcovsky	(9)	1¾cpo.	18,05
6 Brillante Fitz 57	E.Gra'tica	(8)	½cpo.	7,60
7 Gloria Champ 57	J.Paulé	(10)	¾cpo.	8,05
8 Negociada 57	D.Ramella	(6)	½pzo.	18,95
9 Pretty Halo 57	P.Falero	(3)	½cpo.	23,80
10 Green Music 57	A.Duarte	(5)	4cpos.	22,60
U Bonita Es 57	F.Coria	(11)	1½cpo.	32,05

DIV.: FACIOLA: $ 2,35, $ 1,65 y $ 1,40; SUFICIENCIA: $ 4,50 y $ 2,35 y XEBECA: $ 2,50.

DOBLE: $ 17,40. EXACTA: $ 42,20. TRIFECTA: $ 454,40. No corrió: Palafrenera (12). Tiempo: 1'10"03/100. Cuidador: C. D. Etchechoury. Caballeriza: La Pomme. La ganadora es hija de Fadeyen y Val de L'pommé. Edad: 4 años.

CANDIDATA DE CRONICA

5ª Carrera — Premio NORTAK — 1.000 Metros

CABALLO	JOCKEY	Nº	A	Pag.
1 CONGRESALINA 55	A.Ramírez	(10)	-.-	-.-
2 Tanguedia 53	F.Benítez	(15)	½pzo.	11,05
3 Banner Mario 54	L.Carabajal	(11)	½pzo.	7,45
4 Paymar 57	P.Molina	(12)	½pzo.	2,05
5 Single Queen 57	D.Ramella	(13)	2½cps.	12,85
6 Belle de Riviere 56	P.Falero	(8)	2½cps.	15,00
7 Copadora Luz 55	C.Bertoldi	(5)	1½cpo.	12,40
8 Vitlander 57	E.Tejedor	(14)	pzo.	99,99
9 Sague 55	H.Ponce	(3)	½pzo.	4,75
10 El Agraciado 57	A.Giorgis	(1)	¾cpo.	17,15
11 Inchino 57	L.Galdeano	(6)	½cza.	99,99
12 Tipo Now 56	L.Coria	(2)	2½cps.	99,99
U More And More 56	D.Núñez	(9)	1½cpo.	86,20

DIV.: CONGRESALINA: $ 10,20, $ 4,40 y $ 3,45; TANGUEDIA: $ 4,40 y $ 2,30 y BANNER: $ 2,25.

DOBLE: $ 42,70. TRIFECTA: $ 1.095,90. IMPERFECTA: $ 104,10. CUATERNA: $ 17.622,75(2 vales). No corrieron: Specijalna (4), Caríssimo Nacho (7) y Malevo Franck (16). Tiempo: 56"58/100. Cuidador: A. G. Riquelme. Caballeriza: Muñiz Sur. El ganador es hijo de Congresal y Diavolina. Edad: 5 años.

6ª Carrera — Premio RE TOSS — 1.200 Metros

CABALLO	JOCKEY	Nº	A	Pag.
1 F'GET PRINCESS 53	J.R.Méndez	(1)	-.-	-.-
2 Mirror Baby 56	G.Larrosa	(3)	2cpos.	28,70
3 Corine 56	J.Herrera	(7)	½cpo.	2,00
4 Templadora 56	G.Duarte	(14)	¾cpo.	6,60
5 Pappaterra 56	J.Torres	(13)	2cpos.	7,10
6 Green Fitz 56	E.Gramática	(6)	2cpos.	19,05
7 Truganini 56	L.Galdeano	(7a)	2½cps.	-.-
8 Ski Glory 56	Y.Dávila	(2)	½cpo.	99,99
9 Corsa Ti 56	M.Abregú	(10)	pzo.	17,20
10 Baby Smile 56	J.Jarcovsky	(11)	½cpo.	45,05
11 Jacky's Fe 52	A.Acuña	(9)	1½cpo.	99,99
12 Shy Simpeca 56	J.Valdivieso	(15)	pzo.	30,65
13 Figurona 56	P.Falero	(5)	2½cps.	6,35
14 Shy Seal 56	J.Caro	(4)	3cpos.	98,80
15 Cilíndrica 56	C.Villabona	(8)	2½cps.	27,15
U Little Morgan 56	J.Paulé	(12)	½cpo.	64,35

DIV.: FORGET PRINCESS: $ 9,95, $ 4,15 y $ 2,20; MIRROR BABY: $ 7,85 y $ 3,80 y CORINE: $ 1,80.

DOBLE: $ 254,00. IMPERFECTA: $ 209,70. CUATRIFECTA: $ 4.088,50. TRIPLO: $ 2.424,75(11 vales). Corrieron todas. Tiempo: 1'10"91/100. Cuidador: E. Tadei. Caballeriza: Tilcara. La ganadora es hija de Prince Boy y Forgentingly. Edad: 3 años.

7ª Carrera — Premio PERO YO SE — 1.000 Metros

CABALLO	JOCKEY	Nº	A	Pag.
1 FOCK TRACY 53	G.Solís	(5)	-.-	-.-
2 Continuo 53	W.D.Pérez	(7)	½cza.	13,60
3 Bilicanas 57	R.Taborda	(11)	¾cp.	5,35
4 Hondazo 57	J.García	(9)	1cp.	11,65
5 Black Bronx 53	R.Cunz	(8)	½cp.	73,45
6 Myrco Timbero 57	J.Vaira	(4)	pzo.	6,25
7 Milagroso Tom 57	A.Giorgis	(3)	pzo.	12,25
8 Soy Ladislao 57	D.Ramella	(2)	2cps.	8,00
9 Mauli 57	H.Ponce	(12)	4cps.	99,99
10 Gran Escipión 53	R.Villagra	(6)	5cps.	30,75
U Derby Dan 55	O.Guzmán	(10)	28cps.	71,35

DIV.: FOCK TRACY: $ 1,85, 1,40 y 1,20. CONTINUO: $ 3,75 y 2,45. BILICANAS: $ 2,25.

DOBLE: $ 45,30. EXACTA: $ 27,60. TRIFECTA: $ 122,30. No corrió: Gato Veloz (1). Tiempo: 56"57/100. Cuidador: D. R. Cima. Caballeriza: Don Remigio. El ganador es hijo de Royal Reasoning y Frau Ariane. Edad: 5 años.

CANDIDATO DE CRONICA

8ª Carrera — G.P. 1000 GUINEAS-C. DE POTRANCAS (G.I) — 1.600 Metros

CABALLO	JOCKEY	Nº	A	Pag.
1 GUERNIKA 56	J.Herrera	(6)	-.-	-.-
2 Paga 56	J.Noriega	(4)	¾cp.	2,45
3 Intensa 56	R.Laitán	(5a)	2½cps.	7,00
4 Earl Kit 56	P.Falero	(5)	2½cps.	-.-
5 Damask Steel 56	J.C.Méndez	(7)	½cp.	7,75
6 Distinguidaprize 56	J.Paulé	(10)	hco.	9,65
7 Ibiza Queen 56	H.Betansos	(9)	1½cp.	30,60
8 Limiña 56	J.Caro	(3)	pzo.	17,00
9 Miss Expensive 56	J.Jar'ky	(13)	2cps.	64,90
10 Fisiquera II 56	A.Rivero	(1)	1½cp.	21,45
11 Tropical Time 56	J.Lagos	(14)	1½cp.	12,15
12 Calf Love 56	M.Leyes	(8)	2cps.	64,95
13 Bendalh 56	J.Valdivieso	(11)	¾cp.	14,70
14 Savage Moon 56	M.Abregú	(2)	2cps.	57,55
U La Taconera 56	G.Sena	(12)	¾cpo.	64,80

DIV.: GUERNIKA: $ 5,45, 3,25, y 2,15. PAGA: $ 2,50 y 1,90. INTENSA: $ 1,85.

DOBLE: $ 26,90. EXACTA: $ 30,60. TRIFECTA: $ 111,00. Corrieron todas. Tiempo: 1'34"74/100. Cuidador: N. A. Yalet. Caballeriza: La Quebrada. La ganadora es hija de Luhuk y Gouache. Edad: 3 años.

9ª Carrera — Premio MAY QUEEN — 1.000 Metros

CABALLO	JOCKEY	Nº	A	Pag.
1 PROSPERO JOHN 52	M.Paganelli	(12)	-.-	-.-
2 Soy Robertino 57	A.Giorgis	(15)	1½cp.	3,20
3 Mangosuthu 55	L.Polizzi	(9)	2cps.	94,10
4 Far And Wide 54	O.Dávila	(10)	1½cp.	11,05
5 Wandering Spirit 54	L.Ca'jal	(14)	½pzo.	95,40
6 El Talentoso 53	J.Paulé	(7)	2cps.	4,25
7 Sin Tropiezo 52	G.Acosta	(13)	pzo.	79,30
8 Sweet Ocean 55	S.Sierra	(2)	½pzo.	13,90
9 Lady Miller 54	M.Abregú	(6)	½cp.	8,40
10 Foga Press 56	P.Falero	(5)	2½cps.	5,05
11 Go Fan 56	O.Guzmán	(1)	1½cp.	99,99
12 Skilful 54	S.Toscani	(4)	½cp.	23,35
13 Sellado 55	Ch.Domínguez	(3)	pzo.	11,65
14 Dreamer Fitz 57	H.Guias	(11)	¾cp.	99,99
15 Forty Light 54	M.Díaz	(7a)	pzo.	-.-
U Drink Champagne 54	R.Ba'co	(8)	7cps.	99,99

DIV.: PROSPERO JOHN: $ 8,10, 3,35 y 2,35. SOY ROBERTINO: $ 2,15 y 1,90. MANGOSUTHU: $ 7,25.

DOBLE: $ 72,80. IMPERFECTA: $ 18,40. CUATRIFECTA: $ 5.998,96(vacante). TRIPLO: $ 692,00(48 vales). Corrieron todos. Tiempo: 56"46/100. Cuidador: A. F. Gaitán D. Caballeriza: Las Hormigas. El ganador es hijo de Johnny's Prospect y Ma Bourge. Edad: 4 años.

10ª Carrera — Premio SAFARI GIRL — 1.400 Metros

CABALLO	JOCKEY	Nº	A	Pag.
1 EL MORDAZ 51	C.Acuña	(10)	-.-	-.-
2 Mexicano 53	D.Ramella	(3)	2½cps.	43,00
3 Mr. Champ 48	M.Paganelli	(13)	v.m.	99,99
4 Infinitivo 52½	G.Larrosa	(1)	1½cp.	10,60
5 Berong 53	R.Laitán	(8)	½cp.	2,00
6 El Adorian 53½	J.Paulé	(7)	½pzo.	14,95
7 Mr. Cottage 52	J.Noriega	(4)	½cp.	21,55
8 Myndus 52	O.Guzmán	(2)	1½cp.	9,80
9 Wish By Us 51½	O.Zárate	(14)	¾cp.	40,95
10 Fair Mario 52½	E.Gramática	(5)	¾cp.	61,95
11 Bebé Brillante 59	C.Quiles	(11)	½cp.	24,85
12 Levy's 55	P.Falero	(12)	pzo.	3,75
13 Umbero 51	Ch.Domínguez	(7a)	3cps.	-.-
14 Kudrya 51	O.Dávila	(9)	¾cp.	53,65
U Mister Jones 50	C.Enríquez	(12a)	24cps.	-.-

DIV.: EL MORDAZ: $ 19,75, 7,20 y 4,60. MEXICANO: $ 17,70 y 14,50. MR. CHAMP: $ 34,30.

DOBLE: $ 361,80. TRIFECTA: $ 11.980,24(vacante). IMPERFECTA: $ 455,10. No corrió: Interesado (6). Tiempo: 1'21"57/100. Cuidador: L. F. Antognozzi. Caballeriza: Rulo. El ganador es hijo de Speakerphone y Mora Mora. Edad: 5 años.

11ª Carrera — Premio ORCHESTRA — 1.000 Metros

CABALLO	JOCKEY	Nº	A	Pag.
1 SOY SOBERANO 57	P.Falero	(15)	-.-	-.-
2 Ciclónico 54	J.Lagos	(10)	2½cps.	13,70
3 Donmarcusdos 57	A.Giorgis	(5)	½cp.	24,25
4 Carosouro 57	R.Barrios	(7)	2½cps.	6,10
5 Excorde 54	R.Alzamendi	(6)	pzo.	10,55
6 Joao Pessoa 56	J.Paulé	(12)	½cp.	7,45
7 Little Congress 53	F.Pacheco	(3)	cza.	12,30
8 Mortal Lake 55	C.Villabona	(13)	pzo.	12,25
9 Zealand 55	A.Ramírez	(14)	1½cp.	61,95
10 Sunquepan 55	R.Retrivo	(2)	½cp.	45,05
11 Freeki 56	P.Molina	(16)	pzo.	99,99
12 Bear Trap 55	J.Ublich	(8)	pzo.	99,99
13 Jaleef 53	A.Tajomisski	(9)	5cps.	58,50
U Eddy Tom 56	E.Tejedor	(1)	3½cps.	99,99

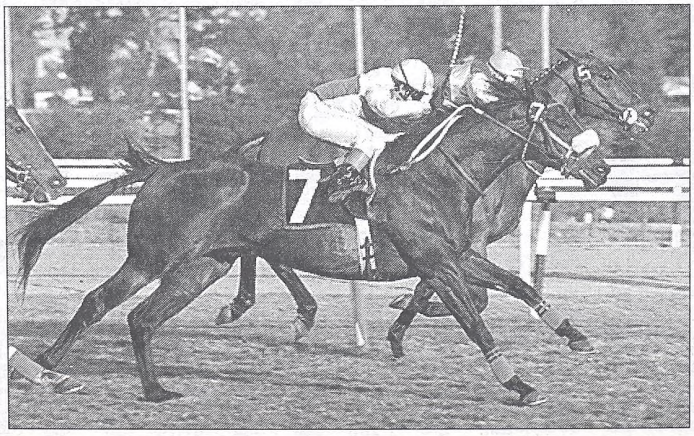

Exprimido a fondo por el chico Solís, Fock Trains saca a flote su favoritismo.

QUE VALE "1000 GUINEAS"

las Ventajas y Venció por 3/4 de Cuerpo a Paga

Adelante, hasta las primeras tribunas, corrió Fisiquera perseguida por Early Kit a un cuerpo, enseguida Guernika, y luego Paga y Savage Moon apareadas.

Los parciales fueron de 22" 95/100 los primeros 400 metros, 46" 57/100 los 800 y 1' 10" 96/100 los 1200, aunque en este trecho, ya comenzaba el dominio de la vencedora. El remate de Guernika para los últimos 400 metros fue de 23"78/100 con final brillante de 11" 58/100, más si nos atenemos a que en ese tramo Paga le descontó por lo menos tres o cuatro cuerpos, luego de aquella encerrona de la que quedó constancia, tras la cual modificó su línea a media pista.

Cayó el invícto de Paga y ahora sigue el de Guernika para alegría de los de La Quebrada y también de los Yalet, clan que alcanzó su primer Gran Premio con los colores rojo y blanco de la cabaña de Pilar.

Entre ambas potrancas hay mucha tela para cortar, y tal vez la Polla marque un nuevo encuentro, en la arena porteña que desconocen. En esa supuesta discusión va a terciar también Intensa, la del Vacación, que ayer llegó tercera a poco más de tres cuerpos, y halló en su ruta todos los inconvenientes habidos y por haber. En tal caso, habrá que ver que depara el destino.

HORACIO MONZO

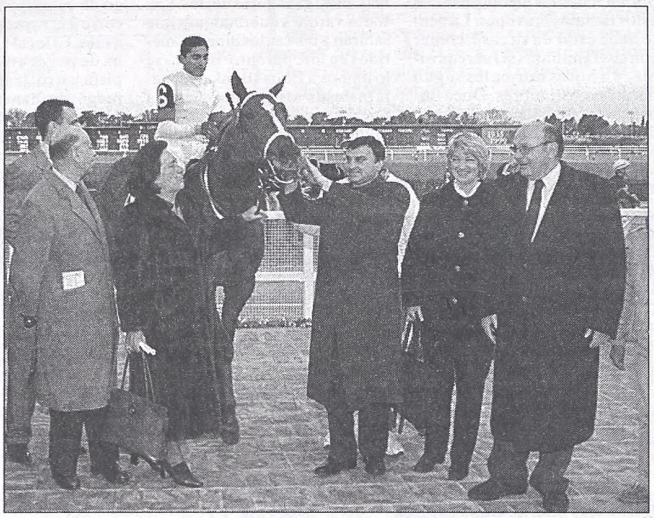

Nico Yalet recibe a la ganadora, mientras Ceriani Cernadas observa.

De Alegrías y Lamentos

Rostros sonrientes, pero también "de los otros" a la hora del pesaje. La gente de La Quebrada felicitaba a Jacinto por la astucia que mostró al rematar la carrera en el momento oportuno. En cambio, por el lado de Maldotti había lógica desazón. La favorita Paga quedó empaquetada por dentro tras una pared que le formaban Fisiquera, Early Kit y Guernika. Debió sacar afuera y aunque descontó mucho, no llegó. Por su parte, Intensa ligó un par de tropiezos matadores y arriba era la que más corría. **"Sin esos problemas, ganaba ella. No tengan dudas..."**, se escuchó decir en su entorno.

DIV.: SOY SOBERANO: $ 1,95, 1,90 y 1,70. CICLONICO: $ 4,30 y 3,40. DONMARCUSDOS: $ 3,50.

DOBLE: $ 113,10. TRIFECTA: $ 350,90. IMPERFECTA: $ 18,40. No corrieron: Oriental Toss (4) y Arizaro (11). Tiempo: 55"97/100. Cuidador: J. A. Bretón. Caballeriza: Sta. Colona. El ganador es hijo de Johnny's Prospect y Gracious Witch. Edad: 6 años.

CANDIDATO DE CRONICA

12ª Carrera — Premio KAPELA — 1.600 Metros

CABALLO	JOCKEY	Nº	A	Pag.
1 JUAN ELE 57,	H. Betansos	(12)	-.-	-.-
2 Con Soborno 57,	J.Caro	(5)	½cp.	3,45
3 Bonny Baby 57,	P.Falero	(8)	1½cp.	6,55
4 Solitary Johnny 54,	J.R.M'dez	(4)	6cps.	18,45
5 Jotabe 53,	L.Carabajal	(9)	5cps.	45,75
6 Matusian 57,	P.Molina	(3)	½cp.	16,70
7 Arabe Bee 54,	M.Loza	(11)	½cp.	22,50
8 El Auriga 57,	N.Salazar	(6)	2½cps.	72,65
9 Bullicioso Out 57,	A.Rivero	(10)	¾cp.	5,85
10 Yogui Boy 57,	R.Alzamendi	(2)	1½cp.	56,45
U Bright Fire 53,	D.Quintana	(7)	10cps.	99,99

DIV: JUAN ELE: $ 2,05, 1,20 y 1,10. CON SOBORNO: $ 1,55 y 1,25. BONNY BABY: $ 1,25.

DOBLE: $ 6,10. EXACTA: $ 9,50. TRIFECTA: $ 17,70. No corrió: Dany Royal (1). Tiempo: 1'35"13/100. Cuidador: C.D.Etchechoury. Caballeriza: El Galo. El ganador es hijo de Algenib y Falta Envido. Edad: 4 años.

CANDIDATO EXACTA Y TRIFECTA DE CRONICA

13ª Carrera — Premio NICE BIJOU — 1.000 Metros

CABALLO	JOCKEY	Nº	A	Pag.
1 SRA. IVONNE 57,	H.Ponce	(14)	-.-	-.-
2 Atrevida 53,	L.Carabajal	(7)	½cza.	5,65
3 La Biondina 57,	D.Ramella	(12)	2cps.	4,60
4 Forever Dancing 57,	J.V'vieso	(5)	5cps.	3,15
5 Petite Queen 57,	M.Abregú	(4)	½cp.	7,45
6 Acelerada Luz 57,	A.Giorgis	(11)	3cps.	17,95
7 Dolores Silver 54,	M.Jaime	(10)	1½cp.	99,99
8 Soy Marta 57,	D.Núñez	(2)	¾cp.	14,25
9 La Bien Amada 57,	J.Herrera	(9)	½cp.	17,65
10 Majorgórica 57,	A.Tajomisski	(3)	2½cps.	99,99
11 Francisca Mora 57,	R.Retamoso	(1)	½pzo.	99,99
12 Planchadora 57,	J.Garcia	(15)	1½cp.	99,99
13 Geland 57,	F.Coria	(6)	1½cp.	99,99
U María Tina 57,	O.Dávila	(13)	3½cps.	49,90

DIV: SRA. IVONNE: $ 8,15, 3,85 y 2,20. ATREVIDA: $ 2,70 y 1,70. LA BIONDINA: $ 1,50.

DOBLE: $ 43,50. IMPERFECTA: $ 77,60. CUATRIFECTA: $ 747,50. No corrió: Aibeva (8). Tiempo: 57"18/100. Cuidador: J.L.Silva. Caballeriza: Centauro. La ganadora es hija de Baby Toss y Alovera. Edad: 4 años.

14ª Carrera — Premio FAIR DESIRE — 1.600 Metros

CABALLO	JOCKEY	Nº	A	Pag.
1 ENAMORADOR 53,	A.Acuña	(10)	-.-	-.-
2 Similar Star 54,	P.Leguizamón	(12)	cza.	7,15
3 Balder 57,	P.Falero	(8)	1½cp.	6,90
4 Caramberabero 57,	J.Paulé	(7)	cza.	3,05
5 Ever Ruso 57,	Y.Dávila	(5)	1½cp.	5,85
6 Le Demon Blane 54,	A.Ramírez	(6)	¾cp.	13,20
7 Athos Antu 57,	A.Olivera	(11)	¾cp.	21,80
8 Free Burt 57,	J.Noriega	(1)	pzo.	6,15
9 Testis Nullus 57,	W.Bárcena	(4)	4cps.	29,20
10 Tamarino 57,	R.Funes	(3)	hco.	99,99
11 Tonen 57,	G.Larrosa	(2)	hco.	30,20
12 Método 57,	A.Duarte	(11a)	2cps.	-.-
U Mister Champ 57,	N.Salazar	(9)	7cps.	99,99

DIV: ENAMORADOR: $ 5,70, 2,65 y 2,10. SIMILAR STAR: $ 4,00 y 2,45. BALDER: $ 2,25.

DOBLE: $ 74,40. EXACTA: $ 66,30. TRIFECTA: $ 348,00. Corrieron todos. Tiempo: 1'37"05/100. Cuidador: R.R.Caroprese. Caballeriza: Lu-To-Ge. El ganador es hijo de Senor Pete y Jordania. Edad: 5 años.

ENEMIGO DE CRONICA

15ª Carrera — Premio FONTANA — 1.200 Metros

CABALLO	JOCKEY	Nº	A	Pag.
1 CARA INFRACTORA 53,	R.Cunz	(8)	-.-	-.-
2 Tía Palmira 57,	A.Rivero	(14)	5cps.	2,10
3 Doña Ro 57,	O.D.González	(5)	5cps.	90,35
4 La Pepona 57,	A.Giorgis	(6)	pzo.	13,50
5 Por Bacana 54,	M.Méndez	(4)	½cza.	97,20
6 Free Secretay 57,	F.Coria	(1)	pzo.	6,30
7 Luna Yanki 53,	L.Carabajal	(12)	2cps.	99,99
8 Amauta 53,	D.Quintana	(11)	1cp.	99,99
9 Lorenay 57,	M.Abregú	(9)	2cps.	26,80
10 Charming One 57,	J.Jarcovsky	(7)	1½cp.	68,80
11 Miss Ligera 57,	Y.Dávila	(3)	4cps.	42,80
12 Daily Corner 54,	A.Ramírez	(10)	½cza.	4,75
13 Polibia's 57,	O.Dávila	(13)	2½cps.	99,99
14 La Silvina 55,	G.Guzmán	(16)	6cps.	99,99
U Que Vanidosa 57,	J.Valdivieso	(15)	2½cps.	18,05

DIV: CARA INFRACTORA: $ 7,10, 1,85 y 1,85. TIA PALMIRA: $ 1,65 y 1,25. DOÑA RO: $ 3,25.

DOBLE: $ 84,00. TRIFECTA: $ 2.586,00. IMPERFECTA: $ 10,20. CUATERNA: $ 13.764,00(5 vales). No corrió: Srta. Anabela (2). Tiempo: 1'11"30/100. Cuidador: R.M.Molina. Caballeriza: El Pastero. La ganadora es hija de Caro Lover y La Infractora. Edad: 5 años.

ENEMIGA DE CRONICA

16ª Carrera — Premio MISS KEAT — 1.000 Metros

CABALLO	JOCKEY	Nº	A	Pag.
1 BUNNY DON 55,	D.Ramella	(11)	-.-	-.-
2 Invasor Poly 56,	M.Goicoechea	(16)	1½cp.	17,20
3 Wilderness 56,	P.Molina	(14)	2cps.	99,99
4 Gammedes 54,	A.Palacios	(6)	½pzo.	56,50
5 Lazy Bet 50,	L.Carabajal	(9)	½cp.	18,65
6 Pictórico 55,	A.Giorgis	(13)	pzo.	4,00
7 Polola 54,	F.Pacheco	(4)	pzo.	6,40
8 Fenix 53,	W.Soto	(1)	½cp.	15,20
9 Cosa de Maga 54,	M.Evis	(10)	½cza.	5,55
10 Nola Wed 55,	G.Duarte	(3)	½pzo.	9,00
11 Rose Folly 57,	J.Zunino	(15)	1½cp.	14,50
12 Es Reina 54,	M.Giles	(5)	½cp.	62,70
13 Magiana 52,	C.Acuña	(12)	5cps.	30,05
U Carissima Isabel 56,	R.B'rios	(7)	1½cp.	21,90

DIV: BUNNY DON: $ 3,85, 2,15 y 1,65. INVASOR POLY: $ 4,20 y 3,35. WILDERNESS: $ 16,85.

DOBLE: $ 60,50. IMPERFECTA: $ 87,00. CUATRIFECTA: $ 3.992,96(vacante). TRIPLO: $ 1.374,75(19 vales). No corrieron: Silver Duke (2) y Capaes (8). Tiempo: 58". Cuidador: L.D.Sancerni. Caballeriza: Las Totoras. El ganador es hijo de Sovereign Don y Lady Chesterfield. Edad: 6 años.

SPORT DE CRONICA

DOS CUATERNAS BIEN REMUNERADAS

Regio regalito recibieron dos apostadores, quienes embocaron la primera Cuaterna. La armaron Fr. Fast a 6.70 de pizarra por varios tranways, Falerito puso en la raya a Lunita Toss a razón de 3.60 en el segundo pase, la tercera etapa fue para la favorita Faciola, y el cierre de la combineta vino cargado a través de Congresalina, que dio 10.20 en apretada definición. Cada vale se llevó 17.622 pesos, para terminar gloriosamente el invierno.

En lo que respecta a la segunda Cuaterna, también abonó un dividendo reconfortante. Fueron **13.764 pesos** para cada uno de los cinco vales que reunieron todos los aciertos.

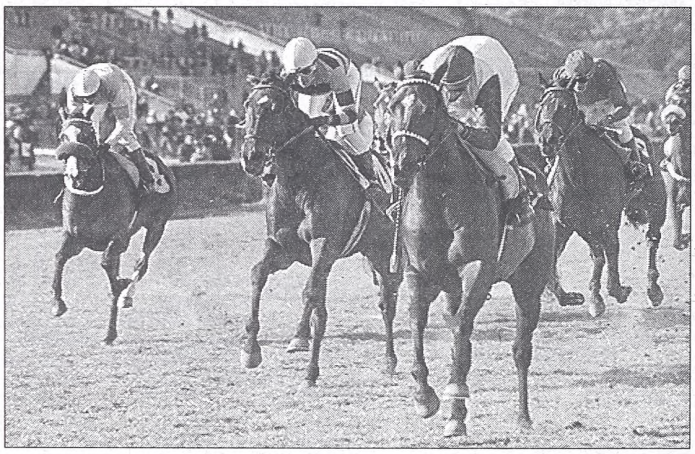

Faciola fue uno de los "fierros" del primer Cuádruplo. Ganó el tercer pase con solvencia y pagó poquito. Pero luego vendría un golpe fuerte...

"Programón" Rosarino

Hoy tendremos una fiesta grande en el hipódromo Independencia, de Rosario. El plato fuerte es el **Clásico Provincias Argentinas-Carrera de las Estrellas del Interior,** que comentamos aparte para la reunión de hoy en Palermo. Pero habrá muchos otros motivos de atracción en la propuesta rosarina. Son 9 competencias, todas con elevado número de participantes. En séptimo turno se corre el **Clásico Gobernador de la Provincia**, sobre 2.100 metros. Nada menos que 16 fondistas animarán esta prueba que tiene en Leido Tom a su figura descollante. Viejos conocidos nuestros, como Rincon Point, Rounder Boy o Il Gattopardo, también están en la lista. Y en quinto turno se corre el **Especial Día del Niño**, sobre 1.100 metros.

Fiesta Grande en Brasil

Y ya que hablamos de reuniones extraordinarias, esta tarde se vivirá un gran acontecimiento con la disputa del **Gran de Premio Brasil**, la carrera más importante del país hermano, que tendrá en el hipódromo carioca de La Gavea. Esta edición despertó un especial interés por la concurrencia de notables ejemplares. Por ejemplo, el tordillo **Quari Bravo**, aquel hijo de Punk que llegó segundo en el Pellegrini. También está **Airtrophe**, uno de los mejores galopadores del Brasil y el potrillo **Super Power,** ganador de la Triple Corona carioca, que está nominado para el "Arco de Triunfo", nada menos. Y para completar el panorama, corre **Straight Flush**, héroe del Gran Premio Sao Paulo. El que pueda ir, no debe perderse este espectáculo.

UNA INICIATIVA PARA APLAUDIR

Según trascendió, el titular de la Dirección Nacional de Actividades Hípicas, **Osvaldo Rasines**, tiene en vista un proyecto para la difusión del caballo argentino a nivel internacional. La idea es poner el acento en la Expo 2000, que se está desarrollando actualmente en Hannover, Alemania. Allí se planea organizar una semana dedicada a la Argentina, durante la cual se intenta publicitar todo lo referente a la hípica nacional en sus diferentes disciplinas.

Sin duda, es una iniciativa plausible, que entronca con las ya adoptadas por el funcionario en bien de la hípica. Recordemos que fue el artífice de la instalación de un stand en la Sociedad Rural, donde se repartieron entradas gratuitas y folletos promocionando reuniones de Palermo y San Isidro.

Beneficencia en el Bosque

Desde ya, hay cosas positivas en la reunión platense de hoy. El asunto tiene carácter benéfico (para el sindicato de los empleados mensualisados), y eso está muy bien. Otro tema "maravilloso" es el horario. Puntapié inicial a las 13.45 y el desquite a las 19.15. Eso es, sencillamente "perfecto". Así debiera ser siempre, en todos los hipódromos, en estos tiempos bravones. La gente debe estar en su casa, comer con sus familiares si fuere posible, y a horas normales según nuestras costumbres. Doce lindas carreras en los eucaliptos, y la mejor es precisamente la titulada Premio Sindicato del Personal Mensual de La Plata. Una milla para caballos de cinco y más años, ganadores de dos. Son todos varones querendones que saldrán a buscar los dineros, metidos en lote parejito. El voto se lo damos a Equal Bank que viajará desde los máximos con la puesta a punto de Palacios y la muñeca de Sena para resolver cualquier contingencia. Recientes arrimes palermitanos lo catapultan al nieto de Farnesio, pingo de estampa fortachona que corre a la expectativa, de menos a más. El local Gang Loose acaba de pegar en el poste en esta pista y tiro, trabajando bien el fuego, de manera que promete dar guerra tupida. Lo mismo se puede decir de Confi Marsh, animador permanente en la categoría, y lindo boletito por donde se lo busque.

POZOS REFORZADOS

A falta de clásico, buenos son los pozos. Así lo entendieron las autoridades platenses , quienes para suplir las deficiencias en lo que respecta a calidad agregaron unos buenos pesos en las principales apuestas. El Triplo que comienza en la primera recibirá **$2.000;** la Cuatrifecta de la cuarta recibirá también **2.000 pesitos.** La tajada mayor será reservada para el **Cuádruplo** , ya que recibirá **$8.371**. Por último, el Triplo que comienza en la décima contará con **$3.000** para el desquite.

LA PLATA: PROGRAMA COMPLETO PARA HOY

1ª CARRERA — Pr. ESCORIAL (Com. Ap. Doble) - 1.600 Mts. — A las 13.45

(APUESTAS A GANADOR, SEGUNDO, TERCERO, EXACTA Y TRIFECTA - Triplo 1er. Pase)

4 ULT.PERF.					ANOTADOS	JOCKEY	e/k.	PADRE-MADRE	CUIDADOR
8L	8L	0L	5L	1	ROQUERO MARIO	V.Soria-3	5'57	Súper Mario-Enquire	F.Suárez
0S	3S	5S	6P	2	REDONDITO	C.Acuña	5'57	Lorenzoni-Red	C.Aguirre
5P	7L	5L	8L	3	SUMADOR KAS	P.Rivero	5'57	Kastler-Talyhona	I.Rivero
3S	3S	3S	6P	4	ULTRARAPIDE	X.X.	5'57	Candy Stripes-Ultranza	L.Domínguez
6P	5P	8P	2L	5	BUZZ PLANER	J.Arana	5'57	Hidden Prize-Battle Fables	J.Lartirigoyen
0P	9L	8L	7L	6	TIAMO	A.Romero	5'57	Choir Prospect-Potrillada	R.Cabrera
4S	0S	2L	7S	7	CRYSTAL POOL	M.Correa	5'57	Coeur De Lion-Polea Fitz	J.Mirasso
0L	2L	4L	2L	8	COWBOY	M.Vecchio-2	5'57	Forlitano-Silent Solo	J.Carrizo
6S	4L	0L	4L	9	VELOZ PAMPA	D.Arias	5'57	Pincen-Rose Beaute	R.Montero

Cand.: CRYSTAL POOL (7) — Enem.: Cowboy (8) — Sport: Ultrarapide (4)

2ª CARRERA — Pr. PINTURERA (Fin. Ap. Doble - Com. Ap. Doble) - 1.000 Mts. — A las 14.15

(APUESTAS A GANADOR, SEGUNDO, TERCERO, IMPERFECTA Y TRIFECTA)

4 ULT.PERF.					ANOTADOS	JOCKEY	e/k.	PADRE-MADRE	CUIDADOR
—	—	—	7L	1	SOY COLOMBA	F.Arreguy	4'57	Choir Prospect-Thalessa	M.Cantó
7P	7P	5P	3L	2	LAZY NIGHT	M.Correa	4'57	Lazy Boy-Sauvage In	A.Saval
9S	7S	0P	6S	3	GUESSING SISTER	F.Lemos	4'57	Parochial-Rose Window	H.González
4L	6L	5L	3L	4	LAZY UNA	L.Comas-4	4'57	Lazy Lord-Luna	A.Casco
8P	0L	9L	5L	5	NEXT GIRL	R.Funes	4'57	Prince Boy-Savate	E.Mondazzi
3L	7L	6L	0P	6	APACHETA DOWSER	E.Artiguet	4'57	Dancing Dowser-Jota Pecas	C.Salas
—	0L	8L	9L	7	MOB STAR	D.Arias	4'57	Zodiac-Dentelliere	J.Rodríguez
—	—	—	—	8	VIGORETA	J.Igarategui	4'57	Vigorous Toss-Yoneta	R.Rodríguez
8L	9L	8L	7L	9	TU CLAVE	R.Villagra-4	4'57	Awesome Gold-Clave	M.Grasa
—	—	—	6L	10	GOLOSA FLOG	J.Diestra	4'57	Flog-La Gomera	P.García
—	—	—	—	11	BANNER NEW	P.Gómez-3	4'57	Banner Bob-Persuadida	R.Pereyra
—	—	8L	8L	12	SOLA Y FELIZ	X.X.	4'57	Saint Felix-Solderie	G.Pedernera

Cand.: SOY COLOMBA (1) — Enem.: Lazy Night (2) — Sport: Golosa Flog (10)

3ª CARRERA — Pr. ARGENTARIA (Fin. Ap. Doble - Com. Ap. Doble) - 1.600 Mts. — A las 14.45

(APUESTAS A GANADOR, SEGUNDO, TERCERO, EXACTA Y TRIFECTA - Triplo 1er. Pase)

4 ULT.PERF.					ANOTADOS	JOCKEY	e/k.	PADRE-MADRE	CUIDADOR
9P	2L	1L	4L	1	ENDLESSLY	J.Noriega	4'57	Candy Stripes-Eternite	R.Pellegata
5L	3L	6L	4L	2	CHITAH	M.Bértulo-4	4'57	Vigorous Toss-Mar Bravia	E.Clerc
1P	7S	5S	0P	3	FREE PARADE	M.Díaz	4'57	Parade Marshal-Kalfrost	H.David
3L	4S	2L	1L	4	LILOYLLON	R.Blanco-4	4'57	Potrillon-I'mso Fabulous	N.González
7L	3L	5L	9L	5	AIKE TYPE	R.Nis-3	4'57	Type Man-Glory	R.Comas
2L	2S	1L	3L	6	GAGNANTE	W.Pérez-4	4'57	Equalize-Gorgeous	J.Palacios
—	—	—	1L	7	BARBALADA	F.Arreguy	4'57	Menir-Bajaca	J.Panadero
3P	4S	7S	0P	8	BAMBUENA	J.R.Méndez-3	4'57	Candy Stripes-Bambulina	R.Jones
5L	6L	9L	7L	9	POR LA PACIENCIA	M.Guzmán-4	4'57	El Aventurado-House Guest	J.Marsiglia

Cand.: BARBALADA (7) — Enem.: Gagnante (6) — Sport: Endlessly (1)

4ª CARRERA — Pr. HIMERA (Fin. Ap. Doble - Com. Ap. Doble) - 1.200 Mts. — A las 15.15

(APUESTAS A GANADOR, SEGUNDO, TERCERO, IMPERFECTA Y CUATRIFECTA)

4 ULT.PERF.					ANOTADOS	JOCKEY	e/k.	PADRE-MADRE	CUIDADOR
9L	5L	5L	7L	1	TRUE SOUTH	C.Domingo	5'57	Southern Halo-True Life	J.Giménez
6S	0P	7L	9L	2	LA GRAN BEBA	J.Guzmán	6'55	El Asesor-Tibali	O.Gallardo
—	3L	1P	5P	3	JUGALA	M.O.Cardozo	6'55	Jersey-Africana	C.Sanguinetti
3S	5S	5S	1L	4	LA INTERPRETE	P.Sotelo	5'57	Intérprete-Cortesana	H.Torres
2L	0L	6L	7L	5	PRINCESS SKILL	M.Guzmán-4	6'55	Samba Boy-Sin Novia	L.Campelo
0L	0P	0S	0L	6	ELIMEY	J.Torres	6'55	Vigorous Toss-Cape Marisa	J.Agüero
9L	7L	9L	0L	7	LAUTARA	R.Velata-4	6'55	Sir Pan-Fatality	N.Degaetano
2L	5L	3L	2L	8	VOLVERAS	A.Irastorza	5'57	Coeur De Lion-Volveré	P.Díaz Padró
8L	7L	8L	6L	9	VILAS NOTE	G.Enríquez	6'55	Vilas Light-Nonnette	J.Tagliabue
4L	1L	4L	6L	10	INESITA BOB	V.Molina-3	5'57	Bordeaux Bob-Indale	F.Rivero
0L	0L	9L	0L	11	GREEN GARDEN	J.Martínez	6'55	Creativity-Kalflor	H.Tocci
4S	6S	2L	5L	12	SIEMPRE ADELA	J.R.Méndez-3	6'55	Light Sabre-Adele Astaire	R.Ledesma

Cand.: JUGALA (3) — En.: Volverás (8) — Sp: La Intérprete (4) — Lan.: True South (1)

5ª CARRERA — Pr. TRUE LADY (Fin. Ap. Doble - Com. Ap. Doble) - 1.200 Mts. — A las 15.45

(APUESTAS A GANADOR, SEGUNDO, TERCERO, EXACTA Y TRIFECTA - Triplo 1er. Pase)

4 ULT.PERF.					ANOTADOS	JOCKEY	e/k.	PADRE-MADRE	CUIDADOR
2L	1L	4S	7L	1	MISS LUISINA	C.Quiles	4'57	Conner-Pala D'Oro	R.Pereyra
5L	6L	3L	5L	1a	SENSATA	M.Leyes	4'57	Timeless Answer-Serafina	Idem
2L	5P	2L	0P	2	LULU ONE	A.Yllodo	4'57	Lookin'thebigone-Archifamosa	E.Martucci
2L	9P	1S	0L	3	PASSIONAL TYPE	M.Ferreyra-4	6'55	Cameo Type-La Patchouli	A.Ballares
3S	1L	8S	2L	4	TEMPAKA	G.Duarte	4'57	Temranero II-Mandanga	A.Vega
6P	5L	1L	0S	5	FLEET STAR	L.Molina-4	4'57	Careafolie-Fair Fleet	R.Tavella
4L	1L	5L	3L	6	PULIDA FITZ	R.Gutiérrez	4'57	Fitzcarraldo-Pulpa	J.Gutiérrez
4L	0L	7L	0L	7	LA SUSANA	D.Arias	8'55	Carrington-La Rinaldi	N.Ortiz
1S	8S	2L	1L	8	LA DADIVOSA	M.Abregú	4'57	Fadeyev-Dazzlement	C.Etchechoury
4L	8P	3L	4L	9	TIA EMI	L.Villalba	4'57	Octante-Adular	J.Cepeda

Cand.: LA DADIVOSA (8) — Enem.: Pulida Fitz (6) — Sport: Tempaka (4)

6ª CARRERA — Pr. CASANOVA (Fin. Ap. Doble - Com. Ap. Doble) - 1.000 Mts. — A las 16.15

(APUESTAS A GANADOR, SEGUNDO, TERCERO, IMPERFECTA Y TRIFECTA)

4 ULT.PERF.					ANOTADOS	JOCKEY	e/k.	PADRE-MADRE	CUIDADOR
2L	2L	2L	1L	1	SUN ROY	M.Vecchio-2	5'57	Gran Roy-Elsun	T.Iparraguirre
4L	8L	6L	0P	2	FLAME HIT	O.Toto'güena-2	5'57	Hitchcock Woods-Adry Flame	H.Totoricagüena
2L	3L	7L	4L	3	EL HABLADOR	M.Guzmán-4	6'55	Octante-Chimentera	U.Pimentel
4L	1L	4L	5P	4	FORD CARE	G.Hahn	6'55	Careafolie-Viedma	E.Rosas
4S	4P	5P	9P	5	MR. GEORGE	E.Artiguet	6'55	J. George-Dama Noble	A.Saval
4L	9L	0L	3L	6	AEROSMITH	C.Almeira	5'57	Ronalco©Bermellona	O.Dubini
6P	6L	1L	8L	7	MASTER DOWSER	D.Marchant-4	5'57	Dancing Dowser-Jota Linda	C.Lamothe
0S	2L	0L	0L	8	TOCOANTES	V.Molina-3	5'57	Silenciante-Avezada	E.Comba
3L	3L	2L	2L	9	SUPER MOÑO	A.Romero	5'57	Súper Mario-Ambaruca	R.Cabrera
5L	8L	5P	5L	10	DON DON MIGO	R.Funes	5'57	Rudy's Fantasy-Panadería	N.Pineda
2L	7L	3L	2L	11	CLAVO	M.García	5'57	Forlitano-Colsey Lynn	J.Carrizo
4L	5L	7L	4L	12	SEVEN FIGHTER	J.Diestra	5'57	Ball Fighter-Seven Sisters	P.García

Cand.: SUPER MOÑO (9) — Enem.: Clavo (11) — Sport: Ford Care (4)

7ª CARRERA — Pr. SWING (Fin. Ap. Doble - Com. Ap. Doble) - 1.100 Mts. — A las 16.45

(APUESTAS A GANADOR, SEGUNDO, TERCERO, EXACTA Y TRIFECTA - Triplo 1er. Pase)

4 ULT.PERF.					ANOTADOS	JOCKEY	e/k.	PADRE-MADRE	CUIDADOR
4L	3L	3S	6P	1	EL CARAI	M.Leyes	4'57	Sonus-Carañuela	H.Sueldo
0S	5L	4P	9P	2	DOLAR GOLD	A.Palacios	4'57	Awesome Gold-Pinta Tu Alma	L.Sosa
4L	5L	4L	5L	3	KILLER WOLF	M.García	4'57	Creativity-Kaliz Dancer	J.Zubiri
7L	3L	4L	5L	4	SHEEN WEST	F.Arreguy	4'57	Westbridge-Sed's Hua	N.Yalet
5L	5L	1L	9L	5	BEBE INDIO	V.Molina-3	4'57	Cheyenne-In Light	B.Cabello
1L	8L	0L	0L	6	PANTALEO	E.Gramática	4'57	Grand Chelem-Pantanera	M.García
4L	1L	6L	5P	7	COMPARTE	M.Jaime-3	4'57	Royal Master-Compleja	H.Delli Quadri
5L	4L	7L	1L	8	COCOBICHUELO	A.Irastorza	4'57	Jadeer-La Del Coco	C.Gómez
9L	0P	0L	7L	9	SIR VALENTIN	J.Martínez	4'57	Sir Pan-Bach's Dancer	J.Varela

Cand.: EL CARAI (1) — Enem.: Dolar Gold (2) — Sport: Sheen West (4)

8ª CARRERA — Pr. MELZETA (Fin. Ap. Doble - Com. Ap. Doble) - 1.200 Mts. — A las 17.15

(APUESTAS A GANADOR, SEGUNDO, TERCERO, IMPERFECTA Y CUATRIFECTA)

4 ULT.PERF.					ANOTADOS	JOCKEY	e/k.	PADRE-MADRE	CUIDADOR
—	—	—	—	1	WEST LOVE	J.Pírez	3'56	Westbridge-Fellings	M.Corte
—	—	—	—	2	KAL PARADE	J.Martínez	3'56	Parade Marshal-Kalhere	M.Forchetti
—	—	—	7L	3	FRAU ALIANZA	W.Aguirre	3'56	Navajito-Frau Haydee	S.Bello
—	—	—	—	4	CHICHIA	M.Bértulo-4	3'56	Payant-Chelona	E.Clerc
—	—	—	3L	5	GUACHITA BLUFF	A.Romero	3'56	Night Prowler-Ruli Bluff	L.Argüello
4L	5L	5L	8L	6	INNOCENT GIRL	E.Tejedor	3'56	Prince Boy-Double Diver	J.Blaiotta
—	—	—	—	7	BRUSCHETTA	C.Quiles	3'56	Algenib-Osicala	J.Volpe
—	—	—	—	8	HI CEE	A.Olivera	3'56	Bold Second-High Note	D.Rossi
—	—	—	—	9	LOLA	J.R.Méndez-3	3'56	Intérprete-Fancy Toss	R.Jones
—	—	—	—	10	KLESKA	J.Noriega	3'56	Ride The Rails-Fayolle	R.Pellegata
—	—	9S	6L	11	CALDEADORA	A.Irastorza	3'56	Cipayo-La Inversora	J.Cepeda
—	—	8P	2L	12	CAL LIGHT BLUE	F.Pacheco-4	3'56	Parade Marshal-Azulada In	M.García
—	8L	0L	6L	13	JACKCY	O.Toto'güena-2	3'56	Jack Hylton-Tracy	L.Quinteros
6P	6S	4P	7P	14	MISS MADNESS	F.Arreguy	3'56	Nuemrous-Crazy Fitz	N.Yalet

Cand.: CAL LIGHT BLUE (12) — En.: G.Bluff (5) — Sp: Miss Madness (14) — Lan.: Jackcy (13)

9ª CARRERA — Pr. S.DEL P.M.DEL H.LA PLATA (Fin. Ap. Doble-Com.Ap.Doble) - 1.600 Mts. — A las 17.45

(APUESTAS A GANADOR, SEGUNDO, TERCERO, IMPERFECTA Y TRIFECTA - Cuádruplo 1er. Pase)

4 ULT.PERF.					ANOTADOS	JOCKEY	e/k.	PADRE-MADRE	CUIDADOR
4P	0L	4L	7L	1	RUBIO GRILLO	J.R.Méndez-3	5'57	Fitzcarraldo-Pietrasanta	R.Jones
2P	7P	3P	4P	2	EQUAL BANK	G.Sena	5'57	Equalize-Piggy Bank	J.Palacios
3L	5L	2L	3L	3	EL EMISARIO	A.Romero	6'55	Ataviado-Atlantide	F.Quinteros
1L	9P	5L	2L	4	HANG LOOSE	M.Leyes	5'57	Lode-Halcona Agil	N.Pastor
2L	8L	2L	5L	5	MYSTERY TYPE	M.Correa	5'57	Cameo Type-Who's To Pay	S.Bello
4L	1L	0L	8L	6	ATRACTIVE MATE	C.Almeira	7'55	G'day Mate-Alunova	O.Dubini
4L	2L	0L	3L	7	ISOTONICO	J.Paulé	5'57	Gem Master-Guest Card	C.Alcaraz
6L	9P	6L	8L	8	VASSILY	P.Gómez-3	7'55	Russian Affair-Luna Virgen	E.Barrionuevo
0L	0S	0L	0L	9	SAHUMERIO	W.Vera	5'57	Partade Marshal-Cosita	L.Campelo
0L	2L	4L	2L	10	CONFI MARSH	R.Alzamendi	6'55	Salt Marsh-Confiture	T.Quiroga
2L	6L	3L	9L	11	AURENIB	V.Soria-3	6'55	Algenib-Aureada	H.Brandi
3L	2L	7S	0L	12	POTRIBLACK	O.Zárate	6'55	Potrillazo-Red Brocade	N.Poveda

Cand.: EQUAL BANK (2) — Enem.: Hang Loose (4) — Sport: Confi Marsh (10)

10ª CARRERA — Pr. 58º ANIV.A.E.P.R.H.LA PLATA (Fin.Ap.Doble-Com.Ap.Doble) - 1.400 Mts. — A las 18.15

(APUESTAS A GANADOR, SEGUNDO, TERCERO, IMPERFECTA Y TRIFECTA - Triplo 1er. Pase)

4 ULT.PERF.					ANOTADOS	JOCKEY	e/k.	PADRE-MADRE	CUIDADOR
5L	1L	6L	5L	1	OTELITA STAR	M.Bértulo-4	5'57	Silver Sunsets-Otelita	E.Clerc
1S	0L	0L	7P	2	JOANNA FREE	R.Giulietti-4	7'55	Johnny's Prospect-Fripouille	L.Campelo
6S	2L	8S	1L	3	GREAT STAMPA	F.Benítez-4	5'57	Senor Pete-Bella Stampa	A.Mentasti
5L	5L	5S	2L	4	MAGIC CHAMP	A.Marinhas-4	5'54	Ski Champ-Time For Magic	R.Galzagorri(h)
3L	1L	4L	6L	5	NEGLIGENCIA	A.Ferreyra-4	6'55	Intérprete-Absent	E.Rosas
0L	1L	8L	6L	6	CONQUISTA REAL	R.Villagra-4	6'55	Royal Maui-Conquistada	N.Pastor
2P	1S	4P	1P	7	MISS NESS	X.X.	5'57	Mirfak-Kidness	C.Garat
5S	7S	4S	0S	8	PUNTA SABRE	J.R.Méndez-3	9'55	Light Sabre-Huaral	R.Ledesma
6S	3S	6P	1S	9	FILMING	C.Enríquez-4	5'54	Confidential Talk-Filmy	J.Maldotti
5L	1P	5L	1L	10	DULCE TIA	W.Pérez-4	5'57	Il Corsaro-Sweet Hope	J.Palacios
9L	9L	8L	8L	11	OJALA NAVIDEÑA	A.Irastorza	8'55	Operador-Paz de Navidad	A.Duffau

Cand.: MISS NESS (7) — Enem.: Dulce Tía (10) — Sport: Great Stampa (3)

11ª CARRERA — Pr. PURRAN (Fin. Ap. Doble - Com. Ap. Doble Extra) - 1.600 Mts. — A las 18.45

(APUESTAS A GANADOR, SEGUNDO, TERCERO, IMPERFECTA Y TRIFECTA)

4 ULT.PERF.					ANOTADOS	JOCKEY	e/k.	PADRE-MADRE	CUIDADOR
5L	4L	2L	4L	1	SINUOSO FREE	J.Martínez	4'57	Friul-Signally	J.D'Elía
3L	2L	2L	5P	2	MARSHAL BOY	G.Hahn	4'57	Parade Marshal-Pendulum Girl	R.Hahn
3L	4L	8L	0L	3	EXPRESS ALE	J.Arana	4'57	L'Express-Prensadora	A.Aldasoro(h)
—	9P	3L	3L	4	ESTILO	M.García	4'57	Kitwood-Escalada	M.González
6L	9L	7L	8L	5	GENERAL RANCH	J.Fernández	4'57	General Storm-La Ranchita	A.Duffau
—	—	0L	0L	6	GORRION GLORIOSO	P.Juri	4'57	Share The Glory-F. Light	P.Juri
9P	0P	0L	0L	6a	TAT LUCAS	M.Cardozo	4'57	El Técnico-Tatei	L.Luque
6L	6L	7L	4L	7	COQUETON	M.Guzmán-4	4'57	Rampart Road-Cimbaline	J.Yeri
0L	0L	8L	9L	8	GENIOUS BOY	V.Sánchez	4'57	Prince Boy-Eugenie	E.Mondazzi
9L	7L	8L	5L	9	PIBITO LOCO	X.X.	4'57	The Watcher-Mickey's Girl	H.Sarina
—	—	—	—	10	PAGHTRUZ GOUR	J.Paulé	4'57	Ball Fighter-Kegata	C.Turquieto
8L	9L	7L	2L	11	ELNATION	C.Quiles	4'57	National-Elidia	N.Ortiz
7L	9L	0L	3L	12	EL LAPACHO	N.Salazar	4'57	El Aventurado-Biskra	C.Leguiza
5L	5L	4L	8L	13	TANFELIX	D.Cantero-4	4'57	Saint Félix-Nederland	G.Pedernera
0L	0L	7L	4L	14	GRAN PERIPLO	R.Nis-3	4'57	El Intocable-Con Chatarra	J.Coman
0P	0L	4L	0L	15	RECAMPANTE	M.Leyes	4'57	Rampart Road-Pimpante	J.Cepeda

Cand.: MARSHAL BOY (2) — Enem.: Estilo (4) — Sport: Elnation (11)

12ª CARRERA — Pr. MINERAL (Fin. Ap. Doble Extra) - 1.400 Mts. — A las 19.15

(APUESTAS A GANADOR, SEGUNDO, TERCERO, IMPERFECTA Y CUATRIFECTA)

4 ULT.PERF.					ANOTADOS	JOCKEY	e/k.	PADRE-MADRE	CUIDADOR
6S	0L	0S	0S	1	TAGLIATELLI	J.Jaime-4	8'59	Trial By Error-Fantástica	A.Sambucetti
2L	8L	4L	7L	2	MAX ALE	M.Guzmán-4	7'55½	Nutam-Sweet Tyre	H.Cuviello
0L	9S	9S	0S	3	GOOD VIRTUOUS	V.Sánchez	7'53½	Good Champagne-Andie	N.Bustos
2S	7P	0L	9P	4	BELLISIMO	D.Núñez	7'57½	Portlaw-Laramie Beauty	D.Arenas
0P	9L	0L	0L	5	HAPPY TANO	A.Romero	6'53½	Forltiano-Happy New	A.Pappaterra
5S	0S	0S	0L	5a	VICIO POLITICO	L.Zálate	7'55½	Political A'tion-Vilmante	J.Palomeque
2P	7S	1L	2L	6	KISSER CHAMP	P.Gómez-3	7'57½	Ski CHamp-Love Dancer	L.Domínguez
7L	2L	2L	1L	7	ANUNCIADOR	J.Martínez	5'53½	Speakerphone-La Fugada	H.Di Paolo
3P	2P	1L	1L	8	INTERNET	C.Quiles	5'55½	Intérprete-Triplicadora	J.Volpe
6P	1L	3L	2L	9	RUBIO GOOD	J.R.Méndez-3	5'53½	Ringaro-Suggestif	R.Jones
6L	9L	3L	1L	10	POTRIVALLEY	A.Irastorza	6'55½	Potrillazo-Envious	-.-
9L	5L	0L	0L	11	BAT SENTIMENTAL	G.Enríquez	6'53½	Batty-Sexy Girl	E.Mondazzi
4L	1L	6P	6L	12	BAT CHOCADO	M.Leyes	5'55½	Batty-Choice Girl	J.Cepeda
5L	0L	0L	9L	13	TRUMIN	R.Villagra-4	6'55½	Truth-De Femina	C.Forchetti
3L	4L	7P	3L	14	LARAMIE ROAD	F.Arreguy	5'53½	Rampart Road-Laramie Belle	N.Yalet
9S	1S	2S	1P	15	SMILE NIB	W.Armando	5'55½	Algenib-Smile Fitz	F.Cáceres

Cand.: KISSER CHAMP (6) — En.: L. Road (14) — Sp: Internet (8) — Lan.: B. Chocado (12)

ARGENTINO: PROGRAMA COMPLETO PARA HOY

1ª CARRERA — Pr. RIVER BALL (Com. Ap. Doble) - 1.200 Mts. — A las 15

(APUESTAS A GANADOR, SEGUNDO, EXACTA, IMPERFECTA Y TRIFECTA - Pick 4 1er. Pase)

4 ULT.PERF.				ANOTADOS	JOCKEY	e/k.	PADRE-MADRE	CUIDADOR
—	—	—	7P	1 DELFINA	C.Oviedo-4	457	Rincón Catalán-Luz De Plata	O.Andreoli
8P	2P	2P	4P	2 DULZURA HEI	S.Toscani	457	Heist-Carol Toss	J.Et'choury(h)
—	—	—	—	3 COLIBERA	J.Jarcovsky	457	Ibero-Colony	J.Giaccio
—	—	—	—	4 FINANCIERA	X.X.	457	Firery Ensign-Cepa	C.Linares
—	—	—	6P	5 TOPNAT	J.Noriega	457	National-Filosofía Top	E.Zuin
0L	0S	0S	9P	6 BOMBAZA LINDA	P.Falero	455	Bombazo Toss-Fait Tout	J.Talotti
—	—	—	—	7 FALDA VELOSS	A.Glades	457	Speedy Toss-Falda Girl	A.Glades
0L	0P	4L	0L	8 FAR HILL	O.Dávila	457	Eighter Far-Sandra Hill	A.Leo

Cand.: DULZURA HEI (2) — Enem.: Topnat (5) — Sport: Colibrera (3)

2ª CARRERA — Pr. LA FRANCESA (Fin. Ap. Doble - Com. Ap. Doble Extra) - 1.000 Mts. — A las 15.30

(APUESTAS A GANADOR, SEGUNDO, TERCERO, EXACTA, IMPERFECTA Y CUATRIFECTA)

4 ULT.PERF.				ANOTADOS	JOCKEY	e/k.	PADRE-MADRE	CUIDADOR
6S	9P	0P	0L	1 LINDA YAMILA	R.Techera	354	Adyacente-Tuyuca	O.Dubois
—	—	—	—	2 MARU TOSS	A.Rivero	356	Bolero Toss-Aisha	E.Tadei
—	—	—	—	3 ITASCA	M.Díaz	356	Intérprete-Naughty	N.González
—	—	2P	0P	4 SABROSURA	J.Herrera	356	Luhuk-Sátira	J.Etchechoury
—	—	7S	3P	5 SHY SCHOLIL	J.Méndez	356	Shy Tom-Scholastic Lil	A.Gaitán D.
—	—	—	6P	6 GAY LADY	M.Abregú	356	Fadeyev-Gay Vixen	C.Etchechoury
—	—	5S	4S	7 MILONGUEAR	J.Valdivieso	356	Southern Halo-Milonga Triste	R.Bullrich
6P	6S	4P	7P	8 MISS MADNESS	X.X.	356	Numerous-Crazy Fitz	N.Yalet
—	—	8P	0P	9 FRESH PARADE	W.Serrudo	356	Parade Marshal-Frivolera	M.Sanguinetti
—	—	6P	4P	10 LUNA UNIVERSAL	P.Falero	356	Rinconazo-Ultra Mezier	E.Ferro

Cand.: SABROSURA (4) — En.: S. Scholil (5) — Sp: L. Universal (10) — Lan.: Milonguear (7)

3ª CARRERA — Cl. PROV. ARG. CARR. DE LAS ESTRELLAS DEL INT. (Fin. Ap. Dob. Ext.-Com. Ap. Dob. Ext.) - 1.200 Mts. — A las 16

(APUESTAS A GANADOR, SEGUNDO, TERCERO, EXACTA, IMPERFECTA Y TRIFECTA)

4 ULT.PERF.				ANOTADOS	JOCKEY	e/k.	PADRE-MADRE	CUIDADOR
—	—	1E	1E	1 EL AMULETO	G.Solis	356	Equalize-Vitalist	D.Cima
—	2R	2E	3R	2 EL EMBAUCADOR	J.Benítez	356	Gold Spring-Embouchure	H.Macat
—	—	—	3E	3 ESTETIQUE	R.Cunz	356	Equalize-Etiquette	J.Ferreyra
—	—	—	8E	4 FLOPI GIRLS	X.X.	353	Political A'tion-South Bay	R.Rennella
—	—	1E	2E	5 GHETTO	J.Torres	356	Equalize-Grey Stripe	L.Fuentes
—	—	8E	1E	5a NATISSIA	M.Palacios	353	Payant-Natassia	Idem
—	2B	2E	1E	5b NORTH CAT	A.Martínez	356	Legert Cat-Northgirl	Idem
—	—	—	2E	6 INDIO MACHO	A.Itúrrez	356	Cobb's Creek-Multi	E.Carello
—	—	—	4E	7 LORD ACCOMPLICE	A.Cardozo	356	Lord Hailey-Royal Good	P.Cufré
—	—	1E	1E	7a ULTRON	J.Villegas	356	Kitwood-Universitaria	Idem
—	—	—	2E	8 MONTECARLO II	D.Núñez	356	Rainbow Corner-La C. Azul	A.Sanagua
—	—	1E	6E	9 RONALDO	D.Palma	356	Rampart Road-Parfum	-
1E	0E	3E	1E	10 SWEET CORSA	H.Vela	353	Il Corsaro-Clerical Sweet	A.Vela

Cand.: EL AMULETO (1) — Enem.: Ghetto (5) — Sport: Sweet Corsa (10)

4ª CARRERA — Cl. GRAL. LUIS M. CAMPOS (G.II) (Fin. Ap. Doble Extra-Com. Ap. Doble) - 1.600 Mts. — A las 16.30

(APUESTAS A GANADOR, EXACTA, IMPERFECTA Y TRIFECTA - Triplo 1er. Pase)

4 ULT.PERF.				ANOTADOS	JOCKEY	e/k.	PADRE-MADRE	CUIDADOR
—	—	—	1P	1 MISS LINDA	J.Valdivieso	356	S. Halo-Miss Peggy	R.Bullrich
—	5S	4S	1S	2 SAVAGE MOON	M.Abregú	356	Rudy's Fantasy-Secret Love	J.Etchechoury
—	—	2S	1P	3 FONETICA	P.Falero	356	Confidential Talk-Fiara	J.Maldotti
2P	2P	1S	2P	4 SHY PATADA	J.Ublich	356	Shy Tom-Patillante	M.Sumpf

Cand.: FONETICA (3) — Enem.: Shy Patada (4) — Sport: Miss Linda (1)

5ª CARRERA — Pr. INSTINTIVA (Fin. Ap. Doble - Com. Ap. Doble) - 1.000 Mts. — A las 17

(APUESTAS A GANADOR, SEGUNDO, EXACTA, IMPERFECTA Y TRIFECTA - Pick 5 1er. Pase)

4 ULT.PERF.				ANOTADOS	JOCKEY	e/k.	PADRE-MADRE	CUIDADOR
2S	5S	4E	1S	1 DANARO	J.Benítez	356	Binario-Dance All Night	E.Ricchi
7P	0S	2P	1P	2 ESPLANADE	M.Díaz	356	Equalize-Esencia	O.Labanca
—	—	—	1S	3 BARRIO DE TANGO	L.Sotelo	356	Gold Spring-Linette	L.Domínguez
2P	2S	4P	2P	4 STAR RED	J.Herrera	356	Rampart Road-Movie Star	N.Yalet
6S	1P	7P	6P	5 THE PLAYBOY	J.C.Méndez	356	Gold Spring-Playful Melody	J.Udaondo
—	5P	1P	4P	6 ARDOR TOSS	Ch.Domínguez	356	Fine Toss-Fire Side	H.Pérez
2S	2S	1P	8P	7 RIGHT MARSHAL	P.Falero	356	Parade Marshal-Right Song	C.Dalton

Cand.: STAR RED (4) — Enem.: Ardor Toss (6) — Sport: Right Marshal (7)

6ª CARRERA — Pr. OVERSPEED (Fin. Ap. Doble - Com. Ap. Doble Extra) - 1.400 Mts. — A las 17.30

(APUESTAS A GANADOR, SEGUNDO, TERCERO, EXACTA, IMPERFECTA Y CUATRIFECTA)

4 ULT.PERF.				ANOTADOS	JOCKEY	e/k.	PADRE-MADRE	CUIDADOR
—	—	—	8P	1 LOCOMOTION	J.Valdivieso	356	Luhuk-Lourdes	R.Bullrich
—	7P	2P	8S	2 MR. BLUE	A.Acuña-4	356	Numerous-Secret Sky	J.Bianchi
—	—	—	—	3 LECH	M.Abregú	356	Intérprete-Lamadrid	J.Abregú
—	0P	2P	2P	4 SOLAR DAY	Cr.Domínguez	356	Southern Halo-Star Trek	H.Pérez
—	—	3S	2P	5 VICENT FANTASY	J.Jarcovsky	356	Rudy's Fantasy-Villagarcía	J.Neer
—	—	—	6P	6 EL ROSACRUZ	J.Paulé	356	Fitzcarraldo-Coquetea	A.Gaitán D.
2S	4S	2S	0S	6a SOMBRERAZO	J.Herrera	356	Potrillazo-De La Gorra	N.Yalet
—	—	—	—	7 MR. ESS	S.Bravo-2	356	Mr. I.-My Press	P.Sola
—	—	—	—	8 POTRI ESTEBAN	J.R.Méndez-3	356	Potrillazo-Breakdance	O.Lezcano
—	—	—	0P	9 CLOROFORMO	C.Villabona	356	Ride The Rails-Adolcine	E.Martín Ferro
—	—	—	—	10 MOON DASH	D.Gómez-2	356	Alydash-Dolina	C.Bustos F.
—	—	—	0P	11 BUFFALO KIT	A.Rivero	356	Kitwood-Buyers In Town	E.Tadei
—	—	—	—	12 ROMBO BOB	S.Toscani	356	Bordeaux Bob-Brújula	J.Lago
—	—	—	5P	13 MUNDILLO	P.Falero	356	Numerous-Mari's Music	R.Jones
—	—	—	—	14 ASTUTO NIB	J.C.Méndez	356	Algenib-Asqute	A.Marsiglia
—	—	7P	0P	15 EL RANCHERO II	O.Dávila	356	Pleinair-Gran Arka	V.Spinelli

Cand.: SOLAR DAY (4) — En.: V.Fantasy (5) — Sp: Sombrerazo y Cía(6a-6) — Lan.: Mr. Blue (2)

7ª CARRERA — Pr. GUARD CRITIC (Fin. Ap. Doble Extra - Com. Ap. Doble) - 1.600 Mts. — A las 18

(APUESTAS A GANADOR, SEGUNDO, TERCERO, EXACTA, IMPERFECTA Y TRIFECTA - Triplo 1er. Pase)

4 ULT.PERF.				ANOTADOS	JOCKEY	e/k.	PADRE-MADRE	CUIDADOR
8P	1S	9S	8S	1 FARIÑA	X.X.	458	Fadeyev-Poco Lolo	G.Verde
8S	4L	8L	0S	2 INDIO POBRE	J.Guzmán	652	Indalecio-Garza Blanca	E.Barrionuevo
1S	9S	6L	0P	3 ENAJENADO	R.Alzamendi	650	Potrillazo-Edchabar	J.Caimi
0P	7S	0P	7P	4 SUMMER TOY	M.Cafere-1	753	Summer Breaze-Jota Sierra	R.Santillán
9S	0P	0P	0S	5 TEARS IN HEAVEN	L.Polizzi-1	651	Espacial-Luna de Verano	J.Corujo
4S	9S	0S	0S	6 DOCTOR NORBI	V.Sánchez	952	Fiction II-Miss Gim	M.Siviero
2S	5S	5P	2P	7 MANET GOLD	H.Betansos	553	Awesome Gold-Rossie Manet	H.Benesperi
8S	8P	6S	6S	8 RAINBOW WARRIOR	A.Acuña-2	557	Late As Usual-Fobica	N.Cardelle
6S	8S	8P	0S	9 BUEN MOZO TOM	A.Ramírez-1	654	Shy Tom-Bacall	R.Siniani
0S	0S	8P	7P	10 FUGUETE	M.Loza-1	851	Coeur De Lion-Super Nova	A.Musso
7S	0S	6P	4P	11 BAKO POLO	R.Funes	856	Kaljerry-Rock Candy	A.Ballares
6P	1L	5S	3P	12 SILVER DUN	G.Duarte	656	Silver Sunsets-Duncork	J.Fajardo
0P	6P	2P	0L	13 PECHITO DE ORO	H.Correa	559	Awesome Gold-Pecherita	H.Capano
9S	0S	1P	0S	14 BACASOR	A.Rivero	759	Bacache-Sorrentina	R.Lucero
4P	7P	3P	7P	15 CARO COLO	J.R.Méndez-1	751	Carabao-Cecilia Bar	E.Echarren
4P	1P	5P	9S	16 POTRYAPPEAL	J.Herrera	557	Potrillazo-Spirit Of Finer	D.Peña

Cand.: MANET GOLD (7) — Enem.: Rainbow Warrior (8) — Sport: Potryappeal (16)

8ª CARRERA — Pr. LA PINTURITA (Fin. Ap. Doble - Com. Ap. Doble Extra) - 1.200 Mts. — A las 18.30

(APUESTAS A GANADOR, SEGUNDO, TERCERO, EXACTA, IMPERFECTA Y CUATRIFECTA)

4 ULT.PERF.				ANOTADOS	JOCKEY	e/k.	PADRE-MADRE	CUIDADOR
0S	1P	4P	4P	1 HETEROSIDO	M.Méndez-3	657	Algenib-Cloudy Water	J.Fernández
2E	6E	2P	1P	2 LE LUTECIAN	P.Falero	557	Aetolian-La Seine	A.Marsiglia
1S	8S	6S	7S	3 FORREST GUMP	Y.Dávila	655	Forever Sparkle-Prenda Real	J.Rimoldi
—	5E	1P	1P	4 SOY SULTAN	J.Valdivieso	557	Equalize-Soy Sutil	D.Cima
0L	7P	0P	0P	5 SPIRIT KING	O.Dávila	755	Heroic Spirit-Gitanerias	A.Leo
9P	1L	5P	7S	6 FLASH POLITICO	H.Correa	657	Political A'tion-Falesia	H.Capano
3P	7P	1P	3P	7 PRINCIPE EMILIO	A.Giorgis	557	Sever Prince-Emiliana Quen	E.Costa
1P	7S	3S	4S	8 ROYAL CARRALDO	J.Herrera	557	Fitzcarraldo-Royal Stand	L.Fuentes
9P	3L	9P	6L	9 EDAFORM	X.X.	657	Bizet-Hojalata	H.López
6P	6S	3P	0P	10 ITALO POP	L.Espinoza	657	Pagano-Belle Pop	A.Encina
7S	0P	3S	3P	11 CACHORRON	J.Ublich	557	Neolinho-Veterana	J.Uyemas
6P	4P	6P	8P	12 SOY MELENUDO	R.Blanco-4	757	Melenudo-Laramie Girl	C.Elorza
4L	5L	4L	1P	13 PROMISCUO CLASS	J.R.Méndez-3	557	In Class-Pronista	A.Montero
0P	9S	0P	2P	14 BORN TO GAIN	L.Galdeano	557	Equalize-Bancroft	C.Cascallares
3P	6P	2P	2P	15 FIVE NIETOS	J.Noriega	657	Brio Luz-Buena Maribel	J.Acosta
0P	3P	6S	6P	16 TASTE ME	W.Pérez-4	557	Equalize-Golilla	W.Suárez

FONETICA DA QUE HABLAR

Soberbio programa en Palermo con 13 carreras y todos los atractivos. Habrá refuerzos tentadores para los Picks (**$5.000** para el de la primera y **$10.000** para cada uno de los restantes) . Y como base de la reunión se disputará el **Clásico General Luis María Campos**, milla de Grupo II para potrancas de la última hornada con $18.000 para la primera. Apenas cuatro potrancas dieron el presente y esto se explica claramente porque ayer se disputaron las "1000 Guineas" para idéntica clientela. Una sobreposición que forzosamente debía derivar en una circunstancia como esta. La carrera quedó a tiro de **Fonética** porque perdió a la cabeza de Damask Steel -una de las cartas de las 1000 Guineas- y en seguida salió de pobre por 3/4 sobre **Shy Patada** en 1'35"18/100. Trabajó en gran forma al pasar la milla en l'40" clavados en la quinta pista norteña. Pero deberá cuidarse sobremanera de ésta, que tras ese segundo salió de pobre cómoda y luego quedó segunda de Cap Parade a 1 1/2 en la milla húmeda del Güiraldes (G.III). **Miss Linda** se estrenó con todo -cuatro cuerpos en 1'24"14/100, húmeda-.

Nace una Estrella

Se podrá ver en directo (y apostar) **el Clásico Provincias Argentinas - Carrera De Las Estrellas Del Interior,** sobre 1.200 metros, que se disputa en Rosario. Favorito es **El Amuleto**, un rosarino que ganó las dos pruebas que corrió , primero ante Ghetto por 2 cuerpos en 1.100 metros, y luego en 1.200 metros a El Embaucador por 3 1/2 cuerpos, ambas en pista pesada. También de Rosario, **Ghetto,** ganó al debutar y luego cayó frente al anterior. Queda en tercer término **Sweet Corsa**, ganadora reciente en Santa Fe ante Sofany Rails por 1 cuerpo.

Por el Día del Niño

La promoción de los popes palermitanos, dice: "El hipódromo a que aspiramos. Abierto a toda la familia. Con atracciones para grandes y chicos". Así será, un poquito por lo menos, durante la reunión de la fecha. Anticipo burrero de una semana al Día del Niño, el hipódromo ofrecerá esta tarde una plaza de juegos infantiles, show de títeres, minitur por la pista principal de correr, la actuación del conjunto Los Arroyeños. Esto y mucho más, tendría que dar siempre el espectáculo burrero. Una sonrisa, a un costo ínfimo.

9ª CARRERA — Pr. SEINITA-OPPOSER (Fin. Ap. Doble Extra-Com. Ap. Doble) - 1.200 Mts. — A las 19

(APUESTAS A GANADOR, SEGUNDO, TERCERO, EXACTA, IMPERFECTA Y TRIFECTA - Pick 4 1er. Pase)

4 ULT.PERF.				ANOTADOS	JOCKEY	e/k.	PADRE-MADRE	CUIDADOR
8S	0S	3P	0P	1 LADY BATT	R.Alzamendi	757	Batty-Ivoncita	M.Alfaro
5P	9R	6R	0R	2 PITUFA NACIONAL	X.X.	655	National-Pitufísima	M.Roch
6P	9L	0P	4L	3 LA MARMEL	S.Toscani	557	Mat Boy-La Marmite	R.Calistro
8S	2S	2P	1P	4 UNDER ROAD	M.Evis-2	554	All Of Me-Under Glass	C.Caballero
6S	1P	5S	4S	5 YAZMILA	L.Carabajal-4	554	Cucho-Chorus Toss	A.Carabajal
0L	2L	1L	6L	6 LA CARATULA	L.Sosa	557	Samoan-Caravent	J.Taborda
3P	4P	2P	1P	7 REINA INES	P.Falero	557	Senor Pete-Fantail	H.Rossignolo
2S	6P	1S	3S	8 SIJUANA	G.Larrosa	557	Rule Britannie-Crown Fame	J.Basualdo
0S	0S	0S	3S	9 ESPERANZA GIRL	J.R.Méndez-3	657	Speed Boy-Esperame	P.Frías
7P	3S	0P	9P	10 PIRATA	A.Ramírez-3	754	Un Reitre-Aura Grande	H.Serratto
4P	2P	3P	2P	11 AFFINITY	F.Ortiz	557	Ahmad-Papeterie	E.Zuin
0P	1P	7S	0S	12 ULISINHA	A.Acuña-4	654	Jumper-Ceñida	L.Abregú
4P	2P	1P	5S	13 RUN MARITZA RUN	C.Villabona	557	Johnny's Prospect-Reseñada	D.Peña
4L	1L	8S	2L	14 ADMIRABLE SISTER	C.Alvarez-2	757	Parochial-Admiraste	M.Urquiza
2P	4S	2P	0P	15 GALATI	M.Méndez-3	754	Timeless Answer-Galáctica	S.Leva

Cand.: AFFINITY (11) — Enem.: Reina Inés (7) — Sport: R. Maritza Run (13)

10ª CARRERA — Pr. POTRIBAG (Fin. Ap. Doble - Com. Ap. Doble Extra) - 1.400 Mts. — A las 19.30

(APUESTAS A GANADOR, SEGUNDO, TERCERO, EXACTA, IMPERFECTA Y CUATRIFECTA)

4 ULT.PERF.				ANOTADOS	JOCKEY	e/k.	PADRE-MADRE	CUIDADOR
1P	6P	6P	8S	1 GUINEE BRIGUE	M.Loza-3	457	Awesome Gold-Guinee	A.Musso
1P	0P	5P	7P	2 LENO	P.Falero	455	Portoferraio-Lamadrid	J.Ubaldón
1S	7S	8S	2P	3 GAME COCK	G.Larrosa	457	Rudy's Fantasy-Guerrilla	J.Etchechoury
1P	4S	8P	7S	4 REFUCILO DON	W.Serrudo	457	Sovereign Don-Storm Gauge	M.Sanguinetti
1S	5P	7S	4P	5 SCHUMACHER	J.Valdivieso	457	Peace Nego'tions-Quiet Good	R.Bullrich
6S	1S	3P	9S	6 CARTROY	A.Ramírez-3	457	Careafolie-Snow Troy	L.Antognozzi
6S	4S	9P	0S	7 METEORICO	C.Domingo	457	Parade Marshal-Melódica	J.Flores
2P	1P	7S	7P	8 OSTENTOSO	J.Noriega	457	Southern Halo-Oh'Sun	G.Frenkel S.
0S	3S	8S	1P	9 BILBOQUET	A.Rivero	457	Southern Halo-Bangtail	E.Tadei
—	—	5P	1S	10 JACK FOR THREE	J.Herrera	457	Southern Halo-Irina	J.Udaondo
0S	8S	6S	5S	11 ANN'S RIDER	M.Méndez-3	455	Ride The Rails-Ann's Book	L.Scrimaglia
5P	5P	1P	5P	12 PREVENIDO	J.R.Méndez-3	457	Equalize-Prevista	M.Pascual

Cand.: GAME COCK (3) — En.: Schumacher (5) — Sp: J. For Three (10) — Lan.: Ostentoso (8)

11ª CARRERA — Pr. LOVELLON (Fin. Ap. Doble Extra - Com. Ap. Doble) - 1.200 Mts. — A las 20

(APUESTAS A GANADOR, SEGUNDO, TERCERO, EXACTA, IMPERFECTA Y TRIFECTA - Triplo 1er. Pase)

4 ULT.PERF.				ANOTADOS	JOCKEY	e/k.	PADRE-MADRE	CUIDADOR
0S	6P	7S	4P	1 INCONSTANTE HID	O.Dávila	454	Hidden Prize-Stall Leep	F.Bunge Frers
9L	8L	3P	2L	2 LARGUIRUCHO	X.X.	554	Oshkosh-Te Vi Pasar	F.Cáceres
1S	2S	9L	3S	2a SERICULTOR	X.X.	757	Serysom-Doña Soledad	Idem
7P	2P	8S	1P	3 FIERA GOLD	X.X.	455	Awesome Gold-Finella	E.O.Donadio(h)
4S	3S	0S	8S	4 PARRICIDA	M.Díaz	657	Parochial-Cecilia Neo	H.David
7S	3S	1P	2P	5 TOUT A FAIT	R.Alzamendi	753	Equalize-Telemetrica	M.Alfaro
7S	7S	6P	2P	6 DOMINGUERO	D.Quintana-2	656	Partners Delight-Neobra	C.Caballero
3L	1L	0L	0L	7 NIQUELO	X.X.	654	Niquel-María La O	C.Austa
0P	0P	0P	0P	8 PALADIN MORO	M.Cafere-1	556	El Sabi-Prom	R.Santillán
6P	1P	0P	7P	9 BUCK ROYAL	P.Leguizamón-1	553	Royal Reasoning-G.G. Buck	A.Benítez

Cand.: DOMINGUERO (6) — Enem.: Inconstante Hid (1) — Sport: Se'ltor y Cía (2a-2)

12ª CARRERA — Pr. TANGAROA (Fin. Ap. Doble - Com. Ap. Doble Extra) - 1.400 Mts. — A las 20.30

(APUESTAS A GANADOR, SEGUNDO, TERCERO, EXACTA, IMPERFECTA Y CUATRIFECTA)

4 ULT.PERF.				ANOTADOS	JOCKEY	e/k.	PADRE-MADRE	CUIDADOR
5L	3L	3L	2L	1 FELLOW	J.Jarcovsky	457	Lode-Indiscutible	J.Neer
8P	8P	2S	2S	2 MACHACO	A.Acuña-4	457	Ringaro-Mandarina Duck	J.E'choury (h)
4L	3L	4E	2P	3 EL PICADOR	F.Arreguy	457	El Embajador-La Ferme	C.De La Mata
7P	4P	3P	3P	4 TABACCO GRAPES	J.Ublich	457	Rudy's Fantasy-Tampala	M.Loza
0E	0P	0P	0P	5 VILLANGER	J.Benítez	455	Equalize-Villarrica	R.Ricchi
—	—	0S	5S	6 EL GRAN SHEIK	J.Herrera	457	Sonus-Qatar	A.Pavlovsky
2S	9S	5L	2L	7 MAGNIFICO BIRD	J.Valdivieso	457	Sensible Bird-Go Fantasy	R.Ramallo
5S	4S	3S	2S	8 ROTT FOREVER	L.Polizzi-2	457	Lord Hailey-Dalila Fight	J.Mascaro (h)
9S	7S	0S	7S	9 BUSINES BAN	P.Ramírez-4	455	Sun Ban-Noo Prospect	R.Baustián (h)
0P	0L	0S	0P	10 JOHN GAL	M.Citarelli	455	Juan Franco-Galuca	F.Paolino
—	—	—	—	11 AMOR EXPRESS	J.C.Méndez	457	L'Express-T. Troikas	A.Marsiglia

Cand.: MACHACO (2) — En.: T. Grapes (4) — Sp: El G. Sheik (6) — Lan.: R. Forever (8)

13ª CARRERA — Pr. LOVELLON (2do. T.) (Fin. Ap. Doble Extra) - 1.200 Mts. — A las 21

(APUESTAS A GANADOR, SEGUNDO, TERCERO, EXACTA, IMPERFECTA Y CUATRIFECTA)

4 ULT.PERF.				ANOTADOS	JOCKEY	e/k.	PADRE-MADRE	CUIDADOR
1E	3E	1P	1P	1 EL NEGRETE	X.X.	550	Hearty-María Felix	J.Mossi
8P	0S	1L	9L	2 FOOLISH GUY	J.Paulé	657	Lode-Foolish Maid	O.Labanca
9S	3S	1S	6P	2a LEAVE ME ALONE	M.Díaz	552	Parade Marshal-Lady Beck	Idem
0P	9L	0P	0P	3 EL CHAPARRON	A.Olivera	752	Typeman-Fumata Spring	J.Fren
—	1P	4S	1P	4 PICTURE BOY	P.Falero	456	Prince Boy-Art Gallery	E.Romero
9S	2S	2S	0S	5 VIGEE LEGRUN	X.X.	651	Bacache-La Estilista	O.Moncada
1L	8L	0L	5L	6 CON LORE	M.Guzmán-4	655	Congresal-Etoile Polaire	A.Riquelme
0S	6S	1S	9S	7 LOVELY TOSS	J.Zunino	756	Fine Toss-Lovange	R.Nieva
6L	0S	3L	0S	8 MAGIC PLACE	G.Hahn	657	Creativity-Time For Magic	W.García
0P	1S	4S	1S	9 AMERICAN HUNTER	X.X.	556	Hidden Prize-Mencey	F.Arcando

Cand.: PICTURE BOY (4) — En.: El Negrete (1) — Sp: L. Me A. y Cía (2a-2) — Lan.: A. Hunter (9)

Quiere Ganar la Intercontinental

RIQUELME APARECIO HABLANDO DE SU SITUACION PIDIENDO QUE NO SE LE MIENTA A LA GENTE Y EXPRESANDO SUS DESEOS

SANTA FE (Enviado especial).- Los ecos del caso **Juan Riquelme** provocaron que los dirigentes de **Boca** descubrieran, de alguna manera, la maniobra del volante para quedar libre, y es por eso que el departamento de legales del club tomará cartas en el asunto para impedir que esto suceda.

Informaron que la sanción a Riquelme comenzará a correr desde el partido del miércoles con el Corinthians. Es decir, si no se presenta a jugar, le descontarán el 10% de su sueldo: **$ 578.**

Para el segundo encuentro: 30%, **$ 1.736.** Tercer partido 100%, **5.788.** Cuarto, 200%, **11.576.** Y así, el porcentaje se incrementará de 100 en 100.

De todas formas, el Convenio Colectivo de Trabajo de los Futbolistas, no permite las multas a los jugadores, es por eso que los dirigentes están buscando el artilugio legal en el cual se estará apoyando Riquelme y su representante, para que legalmente a Boca no le quede otro camino que declararlo libre al jugador.

Pero Riquelme salió, inesperadamente a hablar. Como en esta ocasión parece que le conviene conversar con la prensa, lo hizo, y esto dijo: **"No me llama la atención que me quieran sancionar, aunque no creo que esté haciendo algo malo. Igual hasta que no vuelva Marcos Franchi de Europa no habrá una definición"**, afirmó Riquelme en diálogo con Radio Mitre.

"Mis compañeros me entienden. Y a Bianchi le doy las gracias por haberme apoyado siempre y por hacerme jugar en la posición que yo siento", indicó.

Sobre si le genera una presión extra el hecho de que Boca haya contratado a Fernando Pandolfi (juega en su puesto), Riquelme dijo que le parece "bueno" que lleguen refuerzos porque esto favorece al club (aunque en la charla con Pedro Pompilio dijo otra cosa).

Desmintió que pretendía un millón de dólares para firmar su nuevo contrato, cifra que había trascendido en los últimos días en varios medios del país.

"No pedí 800 mil dólares o un millón. Yo no dije lo que sale en todos los diarios. Cada uno tiene que ganar lo que se merece. A mí no me importa lo que ganan mis compañeros. Yo quiero que me paguen lo que creo que es justo. Pero me molesta que se le mienta a la gente", puntualizó. Y agregó: **"Si me hacen un buen contrato me quedo en Boca, ya que es uno de los mejores clubes del mundo. Soy feliz jugando acá, pero quiero que la gente entienda lo que pido, no es nada raro. No pienso en irme, pero necesito que este tema se solucione".**

"Hace 10 meses que estoy tratando de llegar a un acuerdo con los dirigentes. Quiero quedarme en Boca y ganar la Copa Intercontinental. Igual estoy tranquilo, aunque me molesta y me da bronca que se le mienta a la gente", concluyó Riquelme.

Palermo ensaya una chilena que no llevará consecuencias al arco defendido por Llinas.

SE SUSPENDERIA LA GIRA

SANTA FE (Enviado especial).- La tranquilidad del hotel en donde se alojó **Boca**, se vio quebrada por la voz del técnico **Carlos Bianchi** que, al enterarse que la **Roma de Italia** quiere posponer el partido con los xeneizes para el 25 del corriente, cuando ya estaba pactado para el 22, se enojó y mucho; por eso, el entrenador pidió a los dirigentes que solucionen el problema para el próximo lunes, y en caso de que no haya arreglo en la fecha, **Boca suspenderá la gira por Europa**, que también tenía en sus planes jugar con el Villarreal, por el pase del vasco **Rodolfo Arruabarrena.**

"Si cambian la fecha del partido, no vamos", dijo Bianchi en un elevado tono de voz, ya que de esta manera, tendrían que prolongar su estadía en el viejo continente y eso complica en demasía todo el trabajo que el equipo deberá efectuar para cumplir con los compromisos por el torneo Apertura y por la Copa Mercosur.

En un momento, Boca iba a participar de la Copa Carranza, la cual ganó en la edición anterior. En aquella oportunidad, quedó en la memoria de los hinchas boquenses el triunfo ante el Barcelona, por 3 a 2.

Luego se dijo que al partido con el Villarreal y con la Roma, se sumaba otro en Italia, para jugar con el Napoli, el cual pensaba convocar a Diego Maradona para que actuara en el equipo de Boca.

Pero más allá de todas las previsiones, esto se cayó de golpe con la posible postergación del partido que tendrían que jugar con la Roma.

Noticias EN SANTA FE

Textos de Rodrigo Conti, Telefotos de Diego Mosteirín y Ariel Alvarez, ENVIADOS ESPECIALES

Barihjo, como toda la noche, complicando a los defensores de Unión. El jugador boquense marcó los dos goles de su equipo y fue la figura del partido.